ידיעות אחרונות

העורך לסעבר: ד"ר ח. רוזנבלום ז"ל | יו"ר ההנהלה הראשון: יהודה מוזס ז"ל | העורך האחראי הראשון: נח מוזס ז"ל | העורך האחראי: ארנון מוזס | העורך: משה ורדי | דפוס גלעד רח' מוזס 2, תל־אביב | Yedioth Ahronoth يديعوت احرونوت | יום ג', כ"ג בתשרי, תשנ"ו 17.10.1995 גליון מס' 10896 | 2.50 ש"ח (כולל מע"מ) | 2.15 ש"ח (באילת)

הממשלה לישיבה מיוחדת • לא מסתמנת תגובה רחבת־היקף

6 הלוחמים - למנוחות

ארה"ב לאסד: בילמו החיזבאללה • הליכוד: ניתן גיבוי לממשלה • בוטלו רוב הקפות שמחת־תורה

נחום ברנע

גבהי הציבור

זה לא היה חייב לקרות

ביום שישי וביום ראשון נחת הרמ־טכ"ל בדרום־לבנון, ושאל את כל השא־לות הנוקבות. אחר־כך זימן הרמטכ"ל את כל מפקדי הגזרה לבירור בפיקוד צפון.

אתמול, בחג, הוא חזר אל איזור הפיגועים, הפעם עם רבין, לבירור נוסף. על פי תגובותיו, הוא היה בלתי־מרוצה בעליל. תשעה חיילים איבד צה"ל בשני האירועים. זה לא היה חייב לקרות.

באירוע הראשון התקיפו אנשי חיזבאללה שיירה לילית, סמוך לעיישיה. בדרך כלל נמנע צה"ל מלנסוע בלילות בכבישי דרום־לבנון, מטעמי ביטחון. ההיתר לנסוע בלילה ניתן בא־חרונה. כפי שאפשר להבין עכשיו, ההחלטה הי־תה לא־מוצלחת.

באירוע השני נסע נגמ"ש עמוס בחיילי „גו־לני" על דרך עפר, באותה גזרה. נאסר במפורש על כלים כאלה לנסוע על דרכי עפר. בארץ חיזבאללה נוסעים טנקים על דרכי עפר, לא נגמ"שים. מדוע נסע ביום ראשון עם שחר הכ־לי הזה לאן שנסע, מדוע לא המתין לפתיחת ציר, מי נתן את ההוראה, כל אלה שאלות שצ־ריך להשיב עליהן.

היעד שהציב רבין לצה"ל בצפון מסתכם במשפט הבא: הרחקת האש מהגליל במחיר קטן ככל האפשר לצה"ל. הרגש הוא על שלום הג־ליל, על רווחתו, לתיירות, למשל, יש בעיני רבין משקל קובע. „מלחמת שלום הציפר", קר־רא למדיניות הזאת אפרים סנה.

על הגליל עבר קיץ מוזר. הוא נפתח במטח קטיושות, שחיסל את מועדון הים־התיכון באכ־זיב ואיים לחסל את העונה כולה. צה"ל קיבל הוראות חד־משמעיות להתאפק. החיזבאללה איפסנו את הקטיושות ובהדרגה התמלאו הצי־מרים מחדש. עונה לא רעה, בסך הכל.

אתמול, כאשר אחרוני הקייטנים סיימו את

(סוף בעמוד 28)

סרן יוסי אוחנה

סמל יותם ענבר

סמ"ר גיא חדד

סמל יאיר ברק

סמ"ר אייל דרור

סמ"ר אייל שמיח

אלכס פישמן

פרשנות צבאית

כמה שאלות קשות

פקודות פיקוד צפון הן פקודות שנ־כתבו בדם, וזו אינה פראזה. מאחורי כל פקודה כזו יש ניסיון מצטבר של כשלו־נות.

לכן, לפני ששרי הממשלה שופכים היום, בישיבתם המיוחדת, אש וגופרית על האויב, מו־טב שיבדקו עם הצבא כמה שאלות הנוגעות לאופן שבו מתבצעות הפקודות האלו; שאלות, שבוודאי יעלו היום גם בתחקיר שעורך פיקוד צפון לגבי נסיבות הפיגוע, שבו נהרגו שישה חיילי גולני ביום ראשון.

• ביום ראשון, ערב החג, סמוך לחמש בבו־קר, יצא כוח של גולני ממוצב ריחן, כדי להע־ביר אספקה לכוח אחר ששהה ברצועת הביט־חון. לפי פקודות פיקוד צפון, כל יציאה ממוצב לנסיעה מן הסוג הזה מחייבת את אישורו של קצין ברמה של מפקד יק"ל (תת אלוף) לפחות.

האם קיבל הכוח אישור יציאה כנדרש? אם אכן קיבל, מה היתה הדחיפות? ואם לא קיבל, מי החליט לשנות את פקודות הפיקוד?

• הכוח האחר לא צריך היה לסבול מבעיות אספקה. מה היתה, אם כך, הסיבה שכוח גולני נדרש לחבור לכוח שבשטח?

• הכוח יצא בנגמ"שים („זלדות") ונע על ציר שהתנועה בו אינה שכיחה. מדובר בכביש ישן ומשובש שאינו מחבר בין מוצבים. הוא יו־צא מריחן, עובר דרך חלאת תאון (בית קיץ של שייח' דרוזי) ואל־וורדייה (חורבה נטושה). מה־כביש ירדו הנגמ"שים לדרך עפר, שהובילה אל הכוח ששהה בשטח, ושם עלו על מטען מר־דכב, שהופעל על־ידי מוקש נגד אדם, ואשר פוצץ מיטען שני, גדול במיוחד, המיועד לפגוע בטנק. המטען פגע בגחונה של הזלדה, וקרע אותה לגזרים. חמישה חיילים נהרגו במקום, והשישי נפטר בבית־חולים. במקום נמצאו עוד שני מטענים, שככל הנראה נועדו לפגוע בחיי־לים שיגיעו למקום לסריקה אחרי הפיגוע.

(סוף בעמוד 28)

פינוי גינין בעוד כשבוע; הסגר הוסר

צה"ל ישלים הנסיגה עד סוף השנה • עמ' ...

מאות אלפים במצעד השחורים בוושינגטון

חיילת נכנסה בטעות לג'נין - ונחטפה

רבין: השב"כ הפלשתינאי ... אותה • עמ' ...

17105015

קוויר סנטר: הרשת מס' 1 בעולם לריהוט עור.

כ ל ה ד ג מ י ם . כ ל ה ס ג נ ו נ ו ת . כ ל ה מ ח י ר י ם .

טובי המעצבים באירופה מעצבים לך את הסלון. זה קורה בארץ, בקוויר סנטר - הרשת מס. 1 בעולם לריהוט עור. זה המקום לפגוש לראשונה עשרות דגמים מקוריים ובלעדיים בעור ואלקנטרה שעד היום ניתן היה לקנות רק באירופה. זה המקום להנות מאנשי מקצוע ומשרות ברמה אירופאית. כל מה שיכולתם לדמיין בעור, והרבה יותר. קוויר סנטר מלווה כל מוצר שלה משלב בחירת העור הקפדנית, עיבודו - בשיטות המתקדמות ביותר, רמת העיצוב הגבוהה, ועד שהוא הופך לרהיט היוקרתי שביקשת.

חדש בישראל!

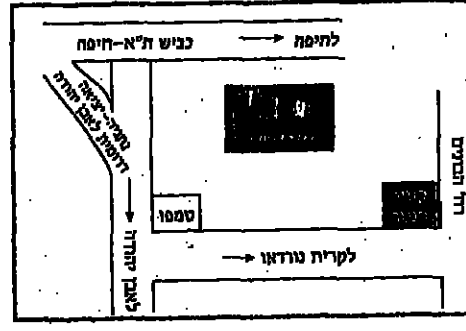

אזור התעשיה החדש ק. נורדאו נתניה דרום
ויום יום 10:00-20:00

קוויר סנטר עם מחוייבות למוניטין שלה מבטיחה בקרת איכות גבוהה כך שכל רהיט שנושא את השם קוויר סנטר, עומד בקריטריונים המחמירים ביותר של איכות בריהוט.

בקוויר סנטר תוכלו גם להצטייד בכל המוצרים, שיעזרו לכם לשמור על רעננותו של הסלון שלכם לשנים רבות, וכן באחריות של קוויר סנטר ל-5 השנים הקרובות.

5 שנות אחריות

קוויר סנטר הרשת שמוכרת 25,000 (!) סלונים מדי חודש.

ייעוץ אדריכלי במקום.

150 סניפים בכל העולם. עכשיו כבר 151.

* לקונים בכרטיסי אשראי בכפוף לתקנון החברות.

קוויר סנטר מקבוצת פיטרון הכט - בית רעים גיבורי ישראל פינת הבונים, אזה"ת החדש קרית נורדאו נתניה דרום טל. 09-657716/7

בוכים על יותם. חבריו של סמל יותם ענבר מחוץ לביתו בנווה־מונוסון. „בטלפון האחרון הוא נשמע שבור, בגלל מותם של שלושת חבריו למוצב" (תצלום: חיים זיו)

השבוע בלוטו מינימום הפרס הראשון

3,000,000 ש"ח

ההגרלה ביום חמישי
ההגרלה תועבר בשידור חי
בערוץ 1 בשעה 20:55

יותר מיליונרים בלוטו

מפעל הפיס

פיגוע קטלני בלבנון

גיהנום בנגמ"ש

דרום־לבנון, יום ראשון, 5 בבוקר. פיצוץ בדרך עפר. נגמ"ש גולני עולה באש. שישה הרוגים, ביניהם מ"פ שחזר למוצב מהלוויית סגנו

מאת איתן גליקמן, כתב „ידיעות אחרונות"

השעה היתה 5 בבוקר, יום ראשון. אור חוור של בוקר. חיילי גולני יצאו ממוצב ריחן, סמוך לעיירה עיישיה, בגזרה המזרחית בדרום־לבנון, ונעו במעולות מבצעית. המראה מסביב היה מטעה: כמו פסטורלי, אבל בלבנון כל־עץ וכל עיקול דרך עלולים להסתיר בתוך שנייה למקור של מהומת דם ואש.

וזה בדיוק מה שקרה.

הכוח נסע על ציר, שתחילתו אספלט והמשכו דרך עפר. לפתע קרע פיצוץ עז את הדממה. היה זה מטען רב עוצמה, שמשקלו, לפי הערכה, 20־30 ק"ג. המטען התפוצץ מתחת לנגמ"ש, שעלה עליו עם שרשראותיו. הוא עלה מייד באש.

התוצאה היתה מחרידה: קצין ו־4 חיילים נהרגו במקום. חייל נוסף נפצע אנושות ונפטר בביה"ח.

ההרוגים הם: סרן יוסי אוחנה (24) מאשדוד; סמ"ר אייל דרור (21) ממושב מעונה; סמ"ר אייל שמח (21) מרמת־גן; סמ"ר גיא שלם־חריר (21) ממושב ישעי; סמל יאיר ברק (20) מפתח־תקוה; סמל יותם ענבר (20) מנווה־מונוסון. חייל נוסף מאושפז במצב קשה ברמב"ם.

חיילי הכוח שהותקפו שייכים לאותו גדוד גולני, ששלושה מחייליו נהרגו בהתקפת חיזבאללה בסוף השבוע שעבר, בדרכם למארג' עיון. אחד ההרוגים אז היה סגן דרור בראשי, סגן מפקד הפלוגה המסייעת. אתמול נהרג מפקד הפלוגה, סרן יוסי אוחנה, אשר שב ללבנון מהלוויית סגנו.

בעוד כשבוע וחצי אמור הגדוד שנפגע לסיים את תקופת שירותו בקו. הגדוד שיחזור לארץ כבר לא יהיה אותו גדוד שיצא ללבנון.

● כתבתנו לענייני צבא מוסיפה: בצה"ל מתבצעות הערכות מצב בעקבות ההסלמה בלבנון. „אנו בוחנים את המשימות. אין ספק, שיהיה צורך להפיק לקחים", אמרו אמש קצינים בכירים.

הרמטכ"ל: אין לנו מגבלות בפעילות נגד החיזבאללה

אמר במסיבת עיתונאים לאחר פיצוץ מיטען הצד: „אין ספק, שאילו רצו הסורים – החיזבאללה היו מתקשים לפעול"

„חברים, יש פה מלחמה, עם מאות אירועים בשנה. היא נמשכת כבר הרבה זמן, ואני חושב שהיא תימשך הלאה"

שלושה ימים, תשעה הרוגים, גדוד אחד

חיילים בגדוד: „כל יום קשה יותר מחקודם, אבל ננסה להתגבר ככה זה בגולני"

– מאת יובל פלג ויותם יקיר –

תשעה הרוגים ושבעה פצועים – זהו מאזן הדמים של חטיבת גולני בשלושה ימים.

המכה הקשה ביותר נפלה על הפלוגה המסייעת של הגדוד, שאיבדה שני חיילים ואת הסמ"פ בהתקפת חיזבאללה ביום חמישי שעבר, ושני חיילים ואת המ"פ, בהתפוצצות המטען ביום ראשון.

ההלם ניכר היטב בפניהם של קציני וחיילי גולני, שהגיעו במהלך החג לבקר את חבריהם הפצועים בבית־החולים רמב"ם בחיפה. קצין בריאות נפש של היחידה הוזמן כדי לשוחח עם הפצועים במטרה להקל עליהם.

„לקבל כזאת מכה בבת אחת עם כל כך הרבה הרוגים ופצועים זה לא קל", אמר סמ"ר (מיל') שי אלזסר, בן 21, מקריית־ביאליק. אלזסר, לשעבר מש"ק בגולני, השתחרר לפני כחודשיים, ובא במהלך החג לבקר את חבריו הפצועים. „חשבתי שכאשר השתחררתי, זה נגמר סוף סוף, אבל המכה הזאת החזירה אותי לחברים שלי בגדוד", אמר שי.

חיילים נוספים, המשרתים עדיין בפלוגה, אמרו: „כל יום קשה יותר מקודם, אבל כולנו ננסה להתגבר. ככה זה בגולני. נחזור ללבנון, יהיה עצוב, אבל כל אחד בשביל החברים".

והיו גם חיילים שדיברו בכעס רב על תחושותיהם בלבנון. „אנו מרגישים כמו ברווזים במטווח", אמרו אחרים מהם.

דובר צה"ל מסר בתגובה: „צה"ל משקיע משאבים רבים לשיפור המיגון של החיילים בדרום־לבנון. חיילי פיקוד הצפון לריבות גולני מבצעים פעילות רבה ומגוונת, שתוצאותיה ניכרות בשטח".

(עוד על חיילי הפלוגה שנפגעה ראה „24 שעות")

ידיים קשורות

הממשלה תתכנס הבוקר לדיון במצב בדרום לבנון בידיים קשורות. האופציות שלרשותה מוגבלות, בשל שיקולי פנים וחוץ גם יחד. אולם נפילת תשעת חיילי גולני בשבוע שעבר מסמנת בהכרח נקודת מפנה במדיניותנו שם. כך, גוברת התחושה, אי אפשר להמשיך.

הייתה זו התבטאות אכזרית מאוד שאמרה פעם, ש„מוטב שייפלו חיילים ברצועה ולא אזרחים בגבול הצפון". טיפשותה של זו נראית לעין ברשימת החללים האחרונה. הרחקת הגבול כשלעצמו באמצעות רצועת הביטחון פתרה בעיה אחת במחיר בעיה אחרת, עקובת דמים אפילו יותר.

במערכת סבוכה זו, סכנת הנטייה לומר שוב „והי מלחמה, על כל הכרוך בה", שהמשתמע ממנה הוא בעצם המשך המצב והמדיניות הקיימים, נעשית מוחשית הרבה יותר.

שיטת הבקשיש

האיש שטוען שישראל כבר מפרה את הסכמי טאבה, מבקש להפר אותם מהצד שלו בשיטת החנונים. ראג'וב פתח בניגוד להסכם תחנות משלו בשומרון, ולדעתו עלינו להתעלם מכך. ערפאת חתם על לוח הזמנים לפינוי צה"ל, למשל מבית־לחם, אבל כעת הוא מבקש ש„נבין" ונשנה את אותו לוח זמנים, וכך הלאה.

לא כל כך ברור האם העניינים האלה באמת חשובים. מה שחשוב הוא שהערד הסימטריה במו"מ על הסכם שזה עתה נחתם הולך ומתרחב. תביעות ובקשות של ערפאת לשינויים בהסכם או בניגוד לו, הינן לדידו משהו לגיטימי לחלוטין, כשם שבכך הן גם זעקות השבר שלו על הפרות, כביכול, של ההסכם מצדנו.

רק משום כך, יש חשיבות שישראל תתחיל לומר „לא", ותתחיל למנות בקול רם מאוד את הפרות ההסכם שכבר ישנן מהצד השני.

דאגה ב„עבודה"

קריאת התיגר של ח"כ דליה איציק על מנהיגות מפלגתה, מכוונת לכאורה רק אל המזכ"ל, נסים זוילי. אבל הכתובת האמיתית היא כמובן ראש הממשלה, שהוא גם ראש המפלגה.

ח"כ איציק מבטאת את ראגתם של ח"כי הסיעה האחרים במפלגה. מלאי המקומות הריאליים שלרשותם הולך ומצטמק. הם כוודאי שאינם יודעים מה הובטח לצמד מ„יעד", או לאנשי „החיים החדשים", מכאן ביטויי הדאגה ה[illegible] אחרים לבוא.

ד"ם גנרובסקי

מבצע חד-פעמי באיסתא ליינס

לונדון החל מ- $234 הלוך ושוב
יציאות בחודש נובמבר

אמסטרדם $319 הלוך ושוב
יציאות בחודש נובמבר

המחיר לנוערים וסטודנטים

מרכזי הזמנות בטלפון 03-5214444 02-257257 04-670222

פרטים והרשמה בכל סניפי איסתא

פיגוע קטלני בלבנון

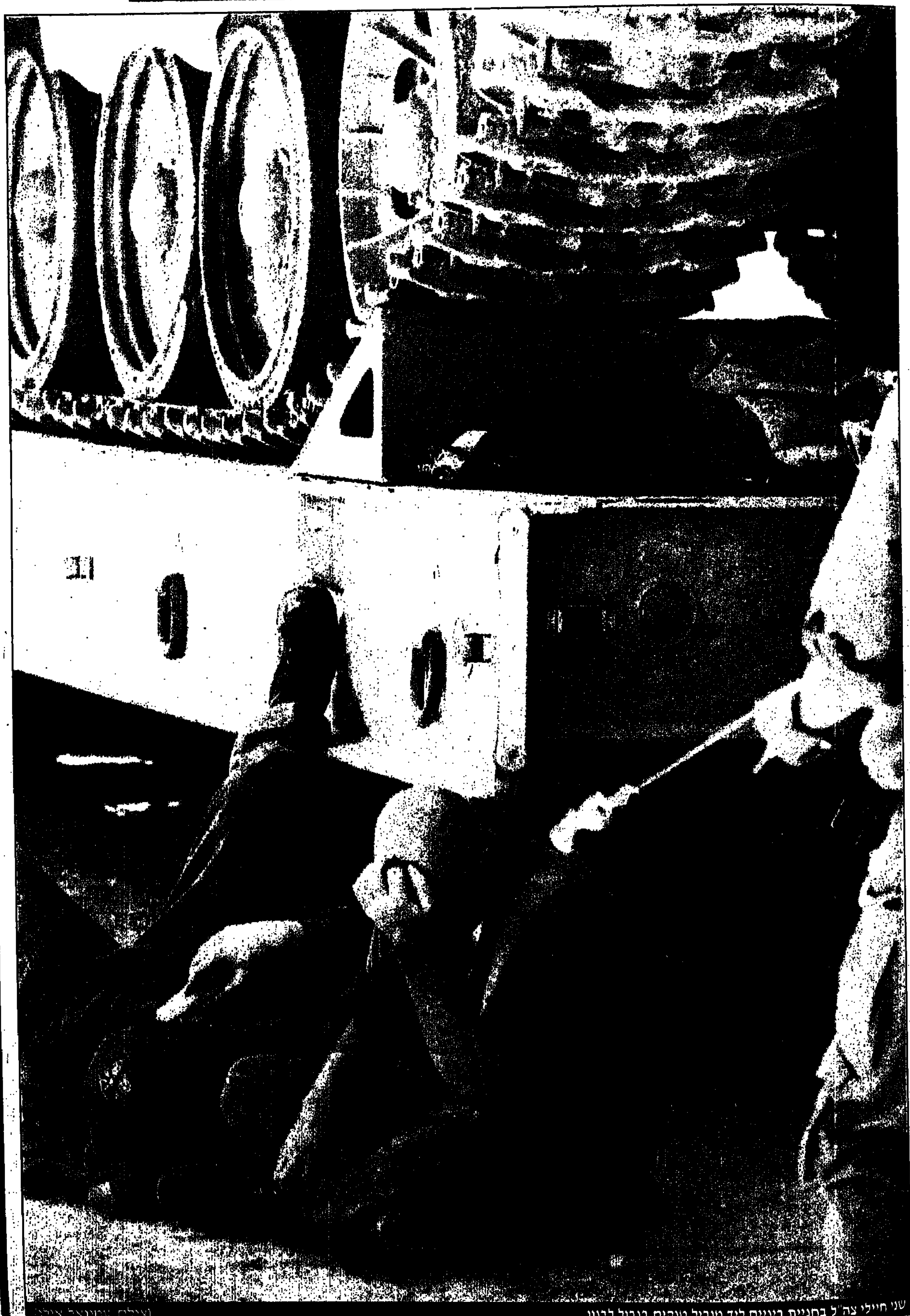

שני חיילי צה"ל בחניית ביניים ליד מוביל טנקים בגבול לבנון. (צילום: [illegible])

מבצע ללקוחות הישיר הראשון

כל חודש מקבלים כסף במתנה על קניות בכרטיס אשראי של הישיר הראשון.

עוד סיבה טובה לפתוח חשבון בישיר הראשון - "כסף במתנה". מעכשיו ובכל חודש, אתה קונה בכרטיס אשראי "ויזה" של הישיר הראשון ומקבל סכום כסף במתנה. אתה קורא נכון אתה קונה ואנחנו משלמים. בכל חודש נבדוק את סכום קניותך בכרטיס האשראי ונפקיד לתוכנית חסכון על שמך עד 100 ש"ח לחודש, זאת נעשה במשך 24 חודשים. בתום התקופה תקבל את הכסף שחסכנו עבורך בתוספת הפרשי מדד וריבית צמודה.

אם אתה עדיין לא נמנה על לקוחותיו של הישיר הראשון - קל לפתוח חשבון, חייג ותיווכח. הישיר הראשון הינו בנק טלפוני המעניק לך שירות בנקאי מלא, יעיל יותר, נוח יותר, משתלם יותר וזול יותר, 24 שעות ביממה.

המבצע מיועד ללקוחות המשתמשים בכרטיס אשראי "ויזה" של הישיר הראשון. קניה מינימלית של 2,000 ש"ח, קניה מקסימלית של 8,000 ש"ח. זיכוי חודשי בסך 1.25% מסכום הקניות החודשיות. הבנק רשאי לשנות או להפסיק את התכנית בכל עת. פרטים מלאים בישיר הראשון. הבנק רשאי לקבל לקוחות על פי קריטריונים שנקבעו.

חייג עכשיו
לבעלי טלפון סלולרי
חייג 024*

177 022 1024
03 538 97 00

הישיר הראשון
אין עוד בנק כזה

בנק לאומי לישראל בע"מ

משתפר מצב הפצועים מהפיגוע של יום ה'

אחד כבר שוחרר, 5 עדיין מאושפזים

שניים מחיילי גולני שנפצעו בהיתקלות בלבנון ביום חמישי ישוחררו בימים הקרובים מבית־החולים.

אחד הפצועים, רס"ר חיים אמזלג, רס"פ הפלוגה המסייעת, שוחרר בערב החג. במצבם של שאר הפצועים חל שיפור.

חמישה עדיין מאושפזים: רב"ט יאיר נהמי, שנפצע קשה באותה תקרית ומצבו כעת מוגדר בינוני, וכן ארבעה חיילים שמצבם קל: סג"מ גיא גרסנר, שנותח אתמול שוב, סמ"ר ערן פרימן, רב"ט איתי קורן, ורב"ט ליאור טוביה. השניים האחרונים צפויים לעזוב את בית־החולים בקרוב.

יובל פלג

בערים רבות בוטלו חגיגות שמחת־תורה

בעקבות מותם של הלוחמים

בערים רבות בארץ בוטלו אתמול חגיגות שמחת־תורה בעקבות מותם של הלוחמים.

באשדוד, שאיבדה שני בנים בתוך מספר ימים (סמ"ר ראובן איבגי בהיתקלות ביום חמישי, וסרן יוסי אוחנה בפיצוץ בערב החג) אמרו תושבים: „איך אפשר לחגוג, איך אפשר לשמוח כאשר שני צעירים כאלה נהרגו". בבתי־הכנסת בעיר נערכו הקפות בצינעה. ההקפות השניות, שהעירייה מארגנת במוצאי־החג, בוטלו.

בציבור החרדי היו שזעמו על הרבנים הראשיים שביקשו מהציבור לבטל את ההקפות השניות. „גם לאחר הפיגוע בעפולה, לפני שנה וחצי, לא הפסיקו את חגיגות יום העצמאות, אז רק כשמדובר במנהג דתי, פתאום מבטלים", אמרו בכירים באגודת ישראל ובדגל התורה.

דוד רגב, דב אלבוים

יוסי אוחנה, בסיום קורס קצינים. „הוא תיכנן ללמוד רפואה, אך שוכנע להישאר בשירות"

5 ימים

פלדלת במחיר הישן
רק עד מוצ"ש ב־22:30,
הזדרז והזמן עוד היום.

פלדלת רב־בריח
הבטחון של המדינה
ראה פרסומנו בדפי זהב כריכה פנימית עמ' 2

סמ"ר אייל שמיח, בן 21

„אמא, אני מרגיש שאני הולך למות"

אמר אייל לאמו בשיחת טלפון במוצאי־שבת ● גם בן־דודו נהרג בלבנון ● אייל הותיר אחריו הורים, שתי אחיות ואח

– מאת תמר טרבלסי־חדד, כתבת „ידיעות אחרונות" –

„אמא, יש לי תחושה רעה. אני מפחד שאני הולך למות", אמר אייל שמיח, בן 21, מרמת־גן, בשיחת טלפון עם אמו אביגיל במוצאי־שבת האחרונה.

למחרת, בשעות הצהריים המוקדמות, כאשר הגיעו נציגי צה"ל אל בית המשפחה בשכונת רמת־שקמה כדי למסור את הידיעה האיומה, הם לא היו צריכים להוסיף מילה.

אבל כבד ירד על השכונה עם היוודע דבר האסון. „אייל היה גאוות השכונה", אמרו חברים ושכנים. עשרות רבות התגודדו סמוך לבית המשפחה ממנו בקעו זעקות שבר.

בשעות הבוקר סיפרה אביגיל לשכנה, כי יש לה תחושה רעה בעניין אייל. לבעלה, שלמה, סיפרה על חלום רע שחלמה לפני שלושה ימים.

„שנתיים וחצי מאז שאייל התגייס לצבא סבלנו ממתח ודאגה", בכה האב שלמה, „ועכשיו זה נגמר. אם הבן שלי היה נהרג לפחות למען השלום, אבל השלום מתקרב ולמוות אין עדיין סוף. רק לפני כמה חודשים התגייס הבן שלנו, אפי, והתחיל קורס מכ"ים. אייל הבטיח לבוא הביתה ביום רביעי", סיפר, „אבל אלוהים לקח אותו לפני הזמן. בשנים האחרונות קיבלנו מכה כפולה: גם בן־דודו של אייל נהרג בלבנון. שם המשפחה שלנו, שמיח, הפך לאבל".

אייל, סיפרו חבריו, אמור היה לסיים את שירותו הצבאי בעוד פחות מחצי שנה. „היו לו תוכניות לעבוד ואחר־כך לטייל קצת", סיפר חברו, משה רנה. „בפעם האחרונה ראיתי אותו בראש השנה, כשהגיע הביתה לחופשת חג. אמא שלו היתה כל־כך מאושרת, שהזמינה את החברים החיילים לארוחה על האש.

„לפני כמה חודשים נהרג חייל מהפלוגה שלו והוא לקח את זה קשה. בראש השנה הוא סיפר על לבנון, על כך ששם מוות זה עניין שבשיגרה".

אייל השאיר אחריו הורים, שלמה ואביגיל, ושלושה אחים – אפי, ליאת והילה.

סרן יוסי אוחנה, בן 24

לא יצא הביתה 3 חודשים, ונשאר עם חייליו בקו

הקמ"ם מאשדוד, בוגר סיירת גולני, השתתף בהלווית סגנו שנהרג יומיים לפניו. לא היה לו זמן לקפוץ הביתה, ולכן בני משפחתו נסעו לפגוש אותו בבית־העלמין ● יוסי הותיר אחריו הורים, אחות ואח

– מאת דוד רגב, כתב „ידיעות אחרונות" –

„היו לנו חלומות שבהם יוסי מת. אמא חולמת את זה כבר חמש שנים. היה ברור לנו שזה יקרה", אמרה אתמול תמי, אחותו הצעירה של יוסי, שפיקד על פלוגת גולני שנפגעה בהיתקלות ביום חמישי ובפיצוץ ביום ראשון.

לפני מותו עוד הספיק אוחנה להשתתף בהלווית סגנו דרור בראשי ממבשרת־ציון, שנפל בפיגוע הקודם. יוסי, 24, היה בנם הבכור של אשר (54), עובד נמל אשדוד, והנה. „היה בחור מופנם ומוכשר", כדברי חבריו שהתכנסו בערב החג סמוך לסוכת משפחת אוחנה ברחוב רוגוזין באשדוד. יוסי, חניך בני־עקיבא, למד בבית־הספר היסודי „יהלום" והמשיך את לימודיו התיכוניים בישיבות התיכוניות „נווה הרצוג" ו„אור עציון". לפני שירותו הצבאי למד במכינה הישיבתית הקדם־צבאית בעלי שבשומרון.

לאחר שסיים מסלול בסיירת גולני יצא אוחנה לקורס קצינים, ולאחריו עסק בתפקידים שונים עד שקיבל את הפיקוד על הפלוגה המסייעת. „הוא עשה את עבודתו בצורה מצויינת", סיפרו חבריו, „ודאג כל הזמן לחייליו. הוא היה איתם כל הזמן. שלושה חודשים לא הגיע הביתה, כי אמר שהוא לא יכול להשאיר את החיילים שלו לבד בלבנון".

בסוף חודש זה היה יוסי אמור לרדת מדרום־לבנון. בסוף השבוע, לאחר שלושה חודשים רצופים בלבנון, ירד סוף סוף מהקו כדי ללוות את סגנו, דרור, בדרכו האחרונה.

אחיו, ישי, וחבריו, החליטו לנצל את ההזדמנות, ונסעו לבית העלמין במבשרת־ציון, שם פגשו אותו לכמה דקות בלבד. „הוא דיבר על סגנו שנפל, ואמר שצריך לארגן את הכל, לטפל בחבר'ה ולהמשיך בעבודה", סיפרו.

„הוא היה אדם תכליתי. היה חשוב לו להיות בצבא. הוא היה אידיאליסט. אדם צנוע ואהוב מאוד".

בשעות הצהרים של ערב החג נאספו אט אט עשרות מתושבי העיר בבית משפחת אוחנה. תמי, 21, האחות, סיפרה, כי יוסי תיכנן לעזוב את הצבא וללמוד רפואה, אך הוא שוכנע כל הזמן להישאר בשירות. גם אמא ביקשה ממנו לעזוב את הצבא, אך הוא החליט להמשיך".

הלווייתו של יוסי אוחנה תיערך היום בשעה שתיים וחצי בצהריים בחלקה הצבאית של בית־העלמין באשדוד. הוא ייטמן לצד קברו הטרי של סמ"ר ראובן איבגי ז"ל, שנהרג בסוף השבוע בהיתקלות בדרום־לבנון.

אייל שמיח. „שם המשפחה שלנו הפך לאבל", בכה האב.

מוטי ועקנין בבית־החולים. „אני לא זוכר כלום מהפיצוץ". (תצלום: ערוץ 1)

הניצול היחידי מהנגמ"ש לא יודע שחבריו נהרגו

המבקרים מקפידים לא לספר דבר למוטי ועקנין. „אני מקווה שהם מרגישים טוב", אמר אתמול ברמב"ם

– מאת יובל פלג, כתב „ידיעות אחרונות" –

סמל מוטי ועקנין, בן 20 מחולון, הוא הניצול היחידי מנגמ"ש התופת. כל חבריו לרכב המשוריין מתו. הוא מאושפז בבית־החולים רמב"ם ומצבו מוגדר בינוני.

אביו של מוטי, סמי, יושב ליד מיטת בנו עם אשתו שרה ושלושת ילדיו. „כל הזמן אנחנו במתח. אשתי מרותקת לשידורי החדשות. התחושות הקשות לא מרפות מאיתנו. מה שקורה בימים אחרונים זה פשוט זוועה. אני לא יודע מתי זה יסתיים. החיזבאללה בעצמם דוגלים בנקמת־דם. זה לא יכול להסתיים כך. הלוואי והיה לי פתרון למה שקורה שם".

מוטי לא יכול לספר דבר על הפיצוץ. „אני לא זוכר כלום", נאנח, „אני לא יודע מה אני עושה פה. לא מספרים לי מה קרה לחברים שלי. אני מקווה שכולם מרגישים טוב", אמר אתמול. החברים שהגיעו לביקור תלו בחדר את דגל היחידה ונזהרו לא לספר לו שאיבד שישה אחים לנשק.

האב סמי מספר, שזו הפעם השנייה שבנו ניצל ממוות. „לפני שנה, בשכם, צץ מולו מחבל וכיוון נשק. מעצור בנשק מנע מהמחבל לירות".

תמיד הבטחנו לילדים שכשנעבור דירה לכל אחד יהיה חדר משלו.

עולים לדירת 5 חדרים ב"סביוני ראשון"

סביוני ראשון
פרוייקט הדגל במערב ראשל"צ
עכשיו אתם יכולים לקיים את ההבטחה!

לבחירתכם דירות בנות 3.5, 4, 4.5, ו־5 חדרים, מיני־פנטהאוזים ופנטהאוזים מפוארים ברמה גבוהה ביותר ומפרט עשיר. אז בואו, נדבר ונסתדר.

משרד המכירות באתר פתוח בימים:
ימים א'-ה' 11:00-18:00, יום ו' 10:00-13:00
טל. 03-5771999, 052-530425, 050-382633

אפריקה ישראל להשקעות בע"מ

הלב נקרע. „הבית של יותם היה הבית של החבר'ה. שם תמיד נפגשנו ומשם יצאנו לבלות"

סמל יותם ענבר, בן 20

„בטלפון הוא נשמע שבור על מות חבריו בהיתקלות הקודמת"

„ביום שישי שמעתי בקול שלו שהוא גמור", אומר חברו הטוב של יותם מנווה־מונוסון. „בסוף השיחה הוא אמר לי, אנחנו יוצאים למארב, ביום שלישי נדבר" ● יותם הותיר אחריו הורים, אח ואחות

– מאת יותם ירקוני, כתב „ידיעות אחרונות" –

יותם ענבר, בן 20 מנווה־מונוסון, היה אמור לסיים בקרוב את חקו בלבנון. אביו, בומה ענבר, צנחן ותיק במילואים, כבר היה עסוק בהכנות למסיבת הפיום שתכנן ליותם ולחבריו מהמוצב. בומה רצה לקחת את החבורה הצעירים לאכול במסעדה טובה בתל־אביב, לחגוג את יציאתם בשלום מלבנון.

ביום ראשון, כשעתיים בלבד לאחר שקיבל את ההודעה על מות בנו הבכור, יצא בומה לפתח ביתו, חבק את שני ילדיו הנותרים, טליה בת ה־15 ואיתמר בן ה־11, כדי לשוחח עם העיתונאים.

„אני שירתתי בצנחנים", הסביר בעיניים דומעות, „ובגלל האווירה שספג בבית, התנדב יותם לגולני והיה מאושר שם. אני רק קיוותי שהוא ייצא בשלום משם".

ביום שישי האחרון, לאחר שנפלו שלושה מחבריו למוצב, התקשר סמל יותם ענבר להוריו כדי להרגיעם. „אבא, הכל יהיה בסדר, אני אחזור בשלום", אמר בשיחה האחרונה.

יותם ענבר. „אבא, הכל יהיה בסדר", אמר בשיחה האחרונה

ביום ראשון בבוקר, לאחר הפיצוץ הקטלני, התקשר אחד מחבריו של יותם אל בית ההורים. הוא נשמע מבולבל. בומה ענבר חש מייד שמשהו קרה. הוא ניסה להתקשר למוצב שבו שירת הבן, אך הקו היה תפוס. אחר־כך החליט לצאת לעבודה. כאשר חזר לביתו בצהריים קיבל את ההודעה הקשה. יותם היה קרוב מאוד לאביו. לאחרונה, באחת החופשות, עברו יחד קורס סקי בחרמון. יותם עסק גם בצלילה.

מול הבית התגודדו בערב החג עשרות צעירים, חבריו, כשהם המומים, חלקם ממררים בבכי. סיפר חברו נדב פרישמן: „הבית של יותם היה הבית של החבר'ה. שם תמיד נפגשנו ומשם יצאנו לבלות".

נדב עצמו הוא אחד מניצולי הפיגוע בבית־ליד. שלושה מחבריו נהרגו לידו. לדבריו, אחרי שיותם שוחח בטלפון עם הוריו ביום שישי, הוא טילפן גם לכמה מהחברים. „בשיחה איתי הוא נשמע שבור בגלל מותם של שלושה מחבריו למוצב. הוא היה גאה על כך שהוא בגולני ותמיד היה מרוצה ושמח, אבל ביום שישי שמעתי בקול שלו שהוא גמור. בסוף השיחה הוא אמר לי: 'אנחנו יוצאים למארב, ביום שלישי נדבר'".

היכן עוד תמצא מיקום מרכזי, סביבה יוקרתית ומתקדמת, תשתיות תת קרקעיות, הטבות מפליגות, שכנות טובה של תעשיות נקיות בלבד וכח עבודה אזורי זמין?

פארק התעשייה והעסקים קיסריה - 3,000 דונם של יתרונות!

צלצל עכשיו 06-262294 ותוזמן לסיור הכרות

פארק התעשייה והעסקים קיסריה. זו גישה חדשה

פארק התעשייה והעסקים קיסריה ♦ אור עקיבא

החברה לפיתוח קיסריה אדמונד בנימין דה רוטשילד בע"מ
קיסריה - העיר העתיקה, ת.ד. 1044, מיקוד 38900, טל. 06-262294, פקס. 06-262469

סמל יאיר ברק, בן 20

„הוא היה טוב מכדי שיישאר כאן איתנו"

– אמרה לינדה אמו של יאיר. „הקב"ה לקח אותו אליו" ● בשבוע שעבר הוא יצא לחופשה. משום מה חששו הוריו והסיעו אותו בעצמם לגבול ● יאיר הותיר אחריו הורים ותשעה אחים ואחיות

יאיר ברק. תהה אם צריך להגיד בירכת הגומל כשיוצאים מלבנון

– מאת חיים ברוידא, כתב „ידיעות אחרונות" –

אתמול, בחזית בית משפחת ברק בפתח־תקווה, שיחק בחול ינון ברק, בן השנה וחצי. גם כשהחלה ההמולה בבית, ואנשים רבים באו בפתחו, הבן העשירי למשפחת ברק נשאר שקוע בתוך עולם המשחקים שלו.

יאיר המנוח היה בכור הבנים בין עשרת ילדיהם של נפתלי ברק, איש תקשורת, ושל ד"ר לינדה ברק, רופאה מחוזית של קופת־חולים מאוחדת. הוא למד בבית־הספר היסודי „יבנה" בפתח־תקווה, ואחר־כך במדרשיית „נועם" בפרדס־חנה. בתום הלימודים התיכוניים עשה תקופה בישיבת „שבי חברון" שבחברון. חבריו המשיכו בישיבה במסלול של ישיבת הסדר, אך יאיר בחר להתגייס ליחידה קרבית, מתוך תחושה שהוא רוצה לתרום את המקסימום לביטחון המדינה.

כך הגיע לגולני, ובתקופה האחרונה שירת עם פלוגתו בלבנון. הוא ידע היטב כי מדובר בשירות בליבו של איזור מסוכן ביותר. באחת החופשות האחרונות התעניין אצל אחד מחבריו אם יש לומר „בירכת הגומל" לאחר חציית הגבול מתחום לבנון לישראל.

ביום שלישי האחרון, בעיצומו של חג הסוכות, הגיע יאיר לחופשה בבית בפתח־תקווה. הוריו החליטו שלא יסע בטרמפים ובאוטובוס ליחידה בלבנון, ובצעד לא שיגרתי לקחו אותו במכוניתם עד למטולה, לשער המעבר בין ישראל ללבנון.

לינדה, האם, היתה מתוחה. יאיר התעניין: „אמא, למה את עצובה". לפני שנפרדה ממנו עוד תחבה לידיו שקית עוגיות.

הבוקר יורדו בפתח־תקווה דגלי הלאום ודגלי העיר לחצי התורן, לאות אבל על מותו. לאחר קבלת ההודעה המרה אמרה אמו: „יאיר היה טוב מדי מכדי שיישאר איתנו. הקב"ה לקח אותו אליו".

סמ"ר אייל דרור, בן 21

„אם הוא לא יגן על הבית שלו, מי יגן?"

מושב מעונה, שבו מתגוררת משפחת דרור, ממוקם קילומטר אחד בלבד מגבול לבנון ● „עוד עשרה חודשים אנחנו נוסעים לחרוש את אמריקה", הבטיח לחברו הטוב ● אייל הותיר אחריו הורים ושלוש אחיות

– מאת ישראל מושקוביץ, כתב „ידיעות אחרונות" –

„עוד עשרה חודשים אנחנו נוסעים לחרוש את אמריקה" – כך אמר אייל דרור לחברו הטוב, משה, בשיחת הטלפון האחרונה שקיים, שעות ספורות בלבד לפני מותו.

אייל, בן 21, בנם של אתי ודוד דרור, נולד בנהריה. עם השנים עברה המשפחה למושב מעונה, הסמוך למעלות ומרוחק רק כקילומטר מגבול הלבנון.

אייל דרור. „הוא היה פייטר רציני"

לאחר שסיים את ביה"ס התיכון האזורי בכברי, במגמת חשמל, התגייס באוגוסט 1993 וביקש לשרת בגולני. „הוא היה בחור אצילי, גבוה ויפה, תמיד שמח, מצטיין בכדורסל וחבר מעולה. כולם אהבו אותו", סיפרו בדמעות חבריו למושב.

האב, דוד, נהג משאית, חזר בבוקר יום ראשון מעבודת לילה, כאשר המתינו לו נציגי קצין העיר נהריה, שבאו לבשר לו על מות בנו, שעות ספורות קודם לכן.

מחרתיים אמור היה אייל לצאת לחופשה, וחבריו כבר תכננו בילוי משותף בפאב בחיפה. „המכה שספגה הפלוגה ביום חמישי בלילה, כאשר נהרגו שלושת החיילים, הכניסה אותו להלם. דיברנו איתו בטלפון והוא היה בהלם, לקח לו זמן להגיב על כל דבר", סיפרו חבריו.

„לאתי, אמו של אייל, היתה הרגשה רעה בסוף השבוע", סיפר בדמעות הדוד, דוד ברנס, „זה התחיל עם הידיעות על מות השלושה. היא נכנסה לחרדה, שליוותה אותה עד לרגע שבו הודיעו לה על מות הבן.

„אייל היה פייטר רציני. אנחנו גרים קילומטר מהגבול, אז אם הוא לא יגן על הבית שלו, מי יגן?"

אייל דרור הותיר זוג הורים, ושלוש אחיות: דורית, 20, חיילת; ריקי, בת 15; וליאור, בת 4.

מסע ההלוויה ייצא היום בשעה שתיים בצהריים ממושב מעונה לבית העלמין הצבאי בנהריה, שם יתחיל הטקס בשעה שלוש.

גם אתה יכול לחתום למען ירושלים

זלמן שובל
שגריר ישראל לשעבר בארה"ב

בזמן שהערבים תובעים את חלוקת ירושלים, וקובעים עובדות בשטח מול חוסר האונים של הממשלה, יוזמים ידידי ישראל בסנאט האמריקני חוק להעברת שגרירות ארה"ב בישראל לירושלים.

אנחנו יכולים לסייע להם ולירושלים ע"י בקשה מהממשל האמריקני לתמוך במהלך.

כתבו:
לשגריר ארה"ב בישראל, מר מרטין אינדיק
באמצעות ת.ד. 98450, תל-אביב 61999

פרטים בטלפון: 177-022-9922 או בדוכני ההחתמה

כי על ירושלים אנחנו לא נוותר
בירת ישראל לנצח

ההרוגים

ההורים, לאחר קבלת הבשורה המרה

יותר מחמש שעות נלחמו ביום ראשון רופאי ביה"ח רמב"ם בחיפה כדי להציל את חייו של גיא. מייד לאחר שנחת מסוק הפינוי נלקח הפצוע לחדר הניתוחים. הרופאים איבחנו פגיעות בחלקי גוף רבים, שגרמו לאיבוד דם רב. הוריו הוזעקו לביה"ח מייד, אך זמן קצר לאחר שהגיעו למקום הודיעו להם הרופאים כי גיא נפטר על שולחן הניתוחים.

(כתב: יובל פלג. תצלום: אופירה יוחנן)

סמ"ר גיא שלם־חדד, בן 21

„התחרה באחיינים מי יותר קרבי"

„הוא היה בחור מקסים, גאוות המושב", אמרו ביישוב ישעי שבהרי יהודה ● „לא האמנו שזה יקרה לו", אמר חברו הטוב ● גיא הותיר אחריו הורים, ארבע אחיות ואח

גיא שלם־חדד. „לא נתן לאף־אחד להישבר".

– מאת ערנה ארטו ויובל פלג,
כתבי „ידיעות אחרונות" –

זעקות שבר בקעו אתמול מביתה של משפחת חדד במושב ישעי, ליד לבית־שמש. בקרוב אמור היה גיא, בן 21, לרדת מהצבא, יחד עם חבריו לפלוגה, עם סיום משימתם בדרום־לבנון. אך גיא נפצע אנושות בפיצוץ, ונפטר בבית־החולים.

לפני חודשיים נהרג בתאונת־דרכים קטלנית הדוד של גיא, זכריה רצבי, אחיה של אמו שולה. בני המשפחה, שטרם התאוששו מהטרגדיה הנוראה, התקשו לעכל את הבשורה המרה הנוספת, שספגו בערב שמחת תורה.

בבית־החולים, כאשר שמעו חבריו את הבשורה המרה על מותו, פרצו בבכי מר. הפקידה הפלוגתית צעקה: „כמה אפשר עוד לאבד? את כל חיילי גולני אני רואה מול העיניים שלי".

חברים, ידידים ובני משפחה, המומים ובוכים, עמדו אתמול שעות ארוכות על המדרשה ליד בית משפחת חדד האבלה, מבקשים ניחומים איש בזרועות רעהו. על הדשא הזה רקמו גיא וחבריו חלומות. סיפר אתמול חברו הטוב, בן המושב, בקול ניחר מדמעות: „הוא היה בחור נשמה. אהב לבלות, לשמוח, לעזור לכולם. היינו יחד מהילדות. את כל החופשות בילינו יחד. לכל לוחם בדרום־לבנון יש פחדים. כל אחד שנמצא שם צריך לצפות לדברים הכי רעים. אבל לא האמנו שזה יקרה לו".

חבר אחר הוסיף: „הוא היה עוזר לכולם. היה אחראי. תמיד צעד ראשון. לא נתן לאף־אחד להישבר. תמיד רצה להיות חייל קרבי".

משפחת חדד נמנית עם דור המייסדים שהקים את המושב הקטן והשליו, בלב הרי יהודה, המונה 95 משפחות. זהו מושב, שהוא למעשה משפחה אחת גדולה, חמה ותומכת, של יוצאי תימן.

„כל אחד מחמשת האחיינים שלנו הלך ליחידה קרבית", סיפר הדוד שלום רצבי מבית־שאן. „גיא התחרה איתם מי יהיה קרבי יותר. הוא בא ממושב של תימנים, אנשים שאוהבים את המולדת, שכולם משרתים ביחידות שדה. בשבילו צבא זה צבא", סיפר.

סיפר הדוד, שכן: „הוא היה בחור מקסים. שקט, עינייני ורציני. גאוות המושב".

ביום שישי התקשר גיא הביתה בפעם האחרונה. הוא הבטיח להגיע „בשבוע הבא", ובמושב אף ציפו לו בשמחת־תורה, לריקודים ולהקפות בבית־הכנסת. הוא הותיר אחריו הורים, ארבע אחיות ואח.

גיא יובא למנוחות היום באחת בצהריים בבית־העלמין בבית־שמש.

כנס בנושא UNIX

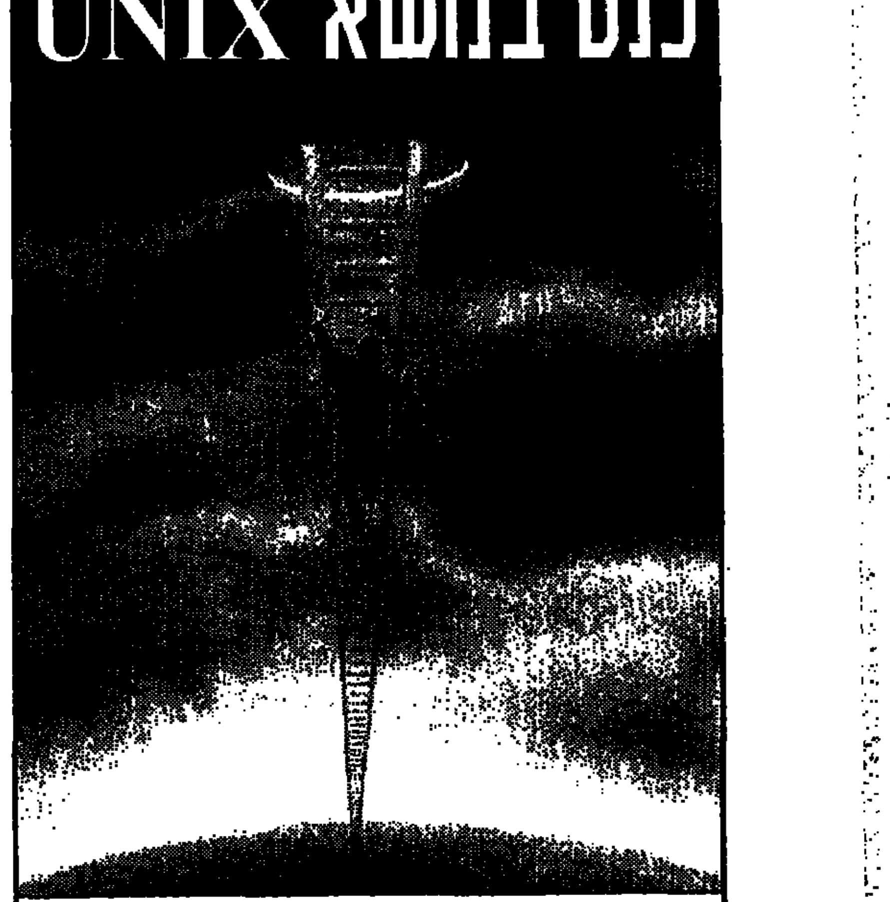

יבמ ישראל מתכבדת להזמינכם לכנס מיוחד בנושא:

AIX POWER Vision

והכרזת AIX RISC System/6000

תכנס מיועד לאנשי מחשב, משתמשי תחנות UNIX ומקבלי החלטות בארגונים שפועלים בסביבת UNIX.

בתוכנית: מרצים בכירים מיבמ אירופה ומחברת ETG חברת הייעוץ המובילה בתחום המערכות הפתוחות.

הכנס יתקיים ביום ה' 19.10.95, בין השעות 08:30–16:00 במלון קרלטון, רח' אליעזר פרי 10, ת"א.

ההשתתפות בכנס ללא תשלום – מספר המקומות מוגבל

לפרטים והרשמה חייגו עכשיו 3888–022–177 או בפקס. 03-6978211

יבמ IBM

פיגוע קטלני בלבנון

אין כוונה ליזום מבצעים שירגיעו את הציבור – אבל יחממו המצב בשטח

– אומרים מקורות מדיניים רמי־דרג ● האמריקנים העבירו מסר ברור לסורים: עיצרו את החיזבאללה

מאת שמעון שיפר, כתבנו המדיני
וחיים שיבי כתבנו בוושינגטון

ראש הממשלה רבין יודיע היום בישיבה המיוחדת של הממשלה שמתכנסת על רקע ההסלמה בגבול הצפון, כי ייעשה הכל כדי להבטיח את שלום הגליל. מקורות מדיניים רמי־דרג אמרו אמש, לקראת ישיבת הממשלה שאין כל כוונה להביא לפני השרים תוכניות פעולה שנועדו להגיב ביתר חריפות בלפי החיזבאללה.

„אין כוונה ליזום מיבצעים שיש בהם אולי להביא להרגעה ציבורית, אבל אין בהם תשובה למצב בשטח", אמרו אותם מקורות. הם הגדירו את הצלחת החיזבאללה, כ„מול ביש" מבחינתה של ישראל, ולא כהישג או כאיבוד היוזמה של ישראל.

ראש הממשלה רבין החליט שלשום להקדים את כינוסה של ישיבת הממשלה להבוקר במקום מחר כמתוכנן, משום שבקירבתו של רבין סבורים שבציבור מקשרים בין מה שמתחולל בצפון להסכם שנחתם עם הפלשתינים. בשתי הגזרות, הביקורת שעולה היא שהממשלה נתפסת כמי ש„מוותרת לערבים".

רבין יסביר בישיבת הממשלה מדוע הוא מוסיף להתנגד ליצור את „הלינקג'", הקשר, בין המשא ומתן עם סוריה למתרחש בגבול הצפון.

גורמי ההערכה הממלכתיים סבורים שסוריה היתה יכולה, אילו רצתה בכך, לרסן את החיזבאללה: האירגון הקיצוני מאמן את יחידותיו בשטח שנמצא בשליטה מוחלטת של צבא סוריה בלבנון. הסורים לא רק שאינם מתנגדים לנסיונות החיזבאללה לפגוע בצה"ל – הם מצהירים כי הדבר הוא לגיטימי ומהווה חלק ממלחמת שיחרור של האירגון נגד ישראל.

במערכת הצבאית אין כוונה לבקש ממקבלי ההחלטות, לאשר דרכי פעולה חדשות. בימים הקרובים נהיה עדים להחרפה מסויימת כתגובה של צה"ל נגר מקורות הירי של החיזבאללה, אבל אין כוונה, כאמור, לבצע פעולות רבות היקף בשטח.

שגריר ארה"ב בדמשק, כריס רוס, העביר לסורים מסר אמריקני ברור: עיצרו את החיזבאללה.

„סוריה אינה שלטת בחיזבאללה, אך יש לה אפשרות ברורה להשפיע על פעילותו", אמר דובר מחלקת המדינה ניק בארנס. „אנו מצפים מסוריה להשתמש בכל השפעתה כדי להביא לסיום האלימות, לחסל את פעילות החיזבאללה, לייצב את המצב כדי לאפשר סיכוי לשלום בלבנון ובמזרח התיכון".

כתבנו דוד רגב, מוסיף כי שר החוץ שמעון פרס אמר ערב החג, בתום פגישתו עם יאסר ערפאת במחסום ארז כי „המצב בלבנון רציני ויש הסלמה קשה המסוכנת לכל הצדדים. לא נסכים שמצב זה יימשך כך, לא נוכל לעמוד מהצד שבנינו נפגעים. לכן צריך לעשות הכל להביא לרגיעה".

אגב, במהלך מסיבת העיתונאים שהייתה בתום מפגש פרס־ערפאת, ביקש ערפאת להביע את תנחומיו והשתתפותו בצער משפחות ששת חיילי צה"ל שנהרגו בדרום לבנון בערב החג, אך שר החוץ פרס היסה אותו מטעמי צנזורה, מאחר והידיעה על מותם לא שודרה עדיין באותה שעה.

סג"מ גיא גרסטנר, אתמול בבית־החולים רמב"ם, עם אמו. (צילמה אופירה יוחנן)

3 דקות לפני הפיצוץ עבר גיא מהרכב שנפגע לרכב אחר

קצין התותחנים נפצע קל בפיגוע הראשון: „יש לי נקיפות מצפון, כאילו קיבלתי את החיים על חשבון מישהו אחר"

מאת יובל פלג, כתב „ידיעות אחרונות"

„הייתי צריך לחיות ברכב שהיה בראש השיירה. אבל שלוש דקות לפני הפיצוץ החלפתי את המיקום של הרכב לסוף. קיבלתי את חיי במתנה. יש לי נקיפות מצפון כאילו קיבלתי את החיים שלי על חשבון מישהו אחר".

כך אמר אתמול סג"מ גיא גרסטנר, שחגג במחלקה האורתופדית ברמב"ם, את יום הולדתו ה־21, לאחר שנפצע קל בתקרית הקטלנית הראשונה בסוף השבוע שעבר.

גיא, תושב נווה אביבים, תיכנן לחגוג את יום ההולדת במוצב. „הוא צילצל אלי מהגדר לפני הכניסה ללבנון ואמר שהוא קנה עוגה במכולת כדי לחגוג עם החברים במוצב" סיפרה אמו רונית, והוסיפה: „כל פעם הוא היה מצלצל לפני שעלה לשיירה. עכשיו אני יודעת מה פירוש המשפט 'אמא, אני עולה על השיירה'".

על התקרית עצמה מספר גיא „מהרגע שנפתחה עלינו אש מנק"ל, אתה לא רואה כלום. רק זוחל על הריצפה ומתפלל שלא יפגעו בך. זה נראה כמו חלום. כמו בסרט. אתה שומע אש מכל הכיוונים ולא יודע מאיפה זה בא. לדעתי זה היה מארב מתוכנן מא' ועד ת'".

תגובות

„הממשלה כובלת עצמה מול החיזבאללה מסיבות מדיניות"

– טוען רפאל איתן ● הליכוד: נתייצב מאחורי כל החלטה

המערכת הפוליטית התאחדה במהלך החג, למניעת „קרבות רחוב" בין המפלגות עד לתום שבעת ימי האבל על מותם של ששת חיילי צה"ל שנהרגו בלבנון.

בליכוד הודיעו אתמול, שיתייצבו מאחורי כל החלטה של הממשלה להבטחת השקט בצפון.

יו"ר הליכוד, ח"כ בנימין נתניהו, שלח אתמול את תנחומיו למשפחות האבלות וקרא לממשלה להסיר את המיגבלות על תקיפת בסיסי החיזבאללה בדרום לבנון על ידי צה"ל.

יו"ר סיעת הליכוד, משה קצב, אמר אתמול, כי רצונה של הממשלה לקדם את המו"מ עם סוריה יכבול את ידי צה"ל במלחמתו במחבלים בדרום לבנון שנתמכים על ידי סוריה, על מנת לסחוט ויתורים מישראל. סגן שר הבטחון לשעבר, ח"כ עובדיה עלי, קרא אתמול לממשלה ליזום פעולה, שתבהיר לחיזבאללה שישראל יכולה לגרום להם נזק.

יו"ר צומת, רפאל איתן, קרא אתמול לראש הממשלה להסיר את המגבלות המוטלות של צה"ל ולאפשר לו לתקוף את המחבלים בכל הכוח. „רק מגבלות פוליטיות אינן מאפשרות לצה"ל לפעול כראוי נגד מרכזי החיזבאללה".

יו"ר סיעת מרצ, ח"כ רן כהן, אמר אתמול שחובתו של כל מנהיג הגון, ביום נורא זה, ללכד את העם ולהשתמש בכל הדרכים הצבאיות והמדיניות לחיסול קץ הצרעות בלבנון.

נחמה דואק

קבוצת מגדל תממן לך רכב חדש בלי בנקים ובלי ערבים!

מגדל שרותי מימון
אשראי והלוואות לרכישת רכב

הלוואה לרכישת רכב חדש כנגד שעבוד הרכב ופוליסת הביטוח בלבד

עכשיו אתה יכול לרכוש את הרכב החדש שרצית במימון נוח במיוחד של „מגדל שרותי מימון".
* הלוואה לרכישת רכב חדש עד 75% מערך הרכב כנגד שיעבוד הרכב וביטוח הרכב בלבד ל־60 חודש.
אם תעדיף הלוואה של עד 50% מערך הרכב, תחוייב בריבית נמוכה והפרעון ל־36 חודש.
* לרכישת רכב מ־5 שנות הייצור האחרונות תוכל לקבל הלוואה של עד 50% מערך רכבך, כנגד שועבוד הרכב ופוליסת הביטוח שלו. הפרעון ל־36 חודשים.

לפרטים נוספים פנה אל סוכן הביטוח שלך בקבוצת מגדל או ישירות לתיבת טלמסר 3355־022־177

שיהיה לך טוב

מגדל שרותי מימון

צ'יימברס – הזר השני של מכבי ת"א

טום צ'יימברס (36, 2.08), קלע ב־14 עונות בליגה הטובה בעולם מעל 20,000 נקודות, הישג שענקים כמו ד"ר ג'יי, מג'יק ג'ונסון ואייזיה תומאס לא הגיעו אליו ■ היה 4 פעמים אולסטאר ■ יצטרף לקבוצה היום בלונדון ושחק בשורותיה בטורניר מקדונלדס ■ אמור להשתכר כ־500,000 דולר נטו ■ "שמעתי שכיף בישראל, ושת"א עיר נהדרת. כל מי שדיברתי איתו המליץ לי לנסוע לשם. התייעצתי עם המשפחה והחלטנו על ישראל. אני מצפה לחוויה"

בעמוד 5

גראסימץ

"אני מרגיש נטע זר בשכונה. תמיד אני אשם"

בעמוד 2

עטר

"גרנט נותן לי לשחק במרכז, ורואים את ההבדל"

בעמוד 4

לפני צ'יימברס: מכבי ניצחה בגליל
בעמוד 6

טניס: יאן קרוסלאק אלוף טורניר רמה"ש
בעמוד 6

ישראלית שפטה בחו"ל ביום כיפור
בעמוד 7

מילאן ניצחה את יובנטוס 1:2
בעמוד 7

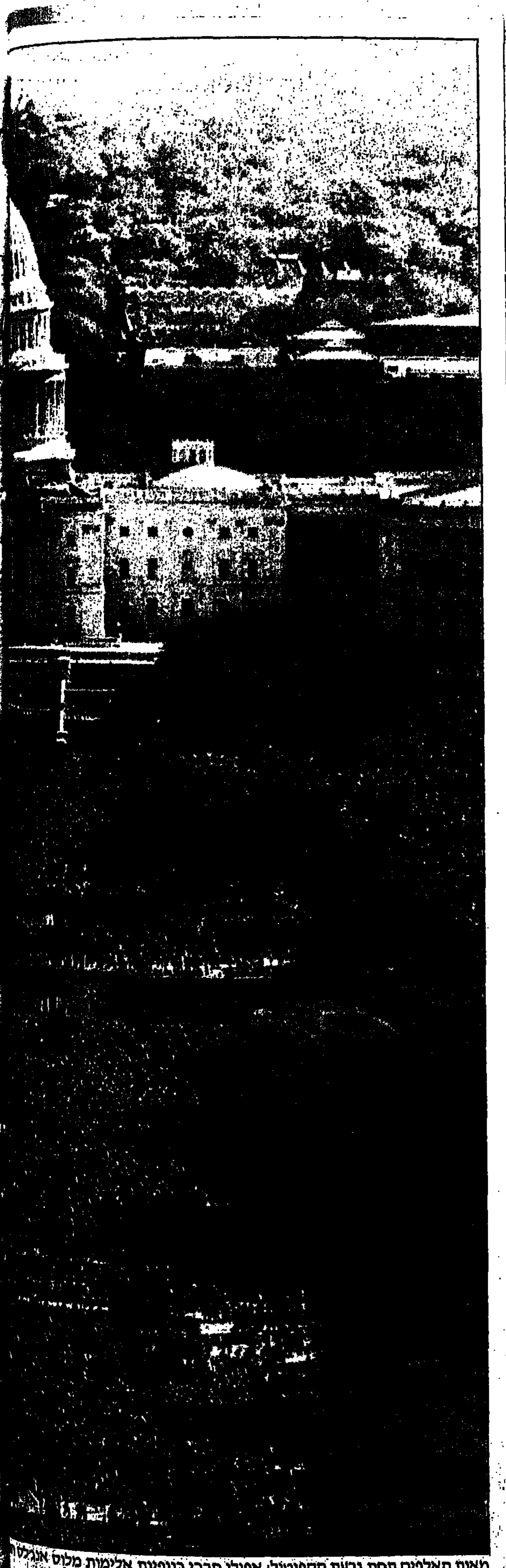

מאות האלפים תחת גבעת הקפיטול: אפילו חברי כנופיות אלימות מלוס אנגלס

"אני מתרגשת מאוד, קשה היה לשמור את דבר הביקור בסוד כל כך הרבה זמן; מקווה לערוך קונצרט בצנעא הבירה"

– מאת איציק יושע, כתב "ידיעות אחרונות" –

"אני נוסעת לתימן להביא את עצמותיו של רבי שלום שבזי", אומרת בהתרגשות עפרה חזה ערב החג. "עכשיו, ששר החוץ התימני חשף את הזמנתי, אני יכולה לדבר על זה".

חזה. נוסעת לתימן

בשבוע שעבר הודיע השר התימני, ד"ר עבד אל כארים אל־אריאני, כי חזה מוזמנת לביקור בתימן. מתברר, כי המגעים הסודיים ליציאתה תפסו תאוצה בשבועות האחרונים, והיו מעורבים בהם רגים בכירים ביותר במערכת הביטחון הישראלית.

"שמרתי את העניין בסוד", אמרה חזה ל"ידיעות אחרונות", "ותאמין לי שזה היה קשה. אני עדיין מסתובבת בתחושה של חלום". חזה השמיעה לי בהתרגשות הקלטות של הודעות על המשיכון שלה. הדובר היה שגריר תימן באו"ם, עבדאללה אל אשתאל. הוא ביקש מחזה להתקשר איתו בדחיפות לניו־יורק. חזה התקשרה, והשגריר קישר אותה עם שר החוץ התימני. "דיברתי עם אל־אריאני", מספרת חזה, "והוא הודיע לי שידבר על זה במסיבת עיתונאים בוושינגטון. עכשיו אני יכולה לגלות, שנפגשתי איתו כבר לפני חמש שנים, בפגישה סודית בניו־יורק. עשינו תאפלה תימנית בבית ידידים ושר החוץ ניגן ושר איתנו. באותה הזדמנות גם הכרתי את בתו, סאלווה, והתיידדנו. אנחנו מתקשרות מעת לעת זו לזו. לא מזמן היא התחתנה, ואני מקווה לבקר אותה ולהעניק לה מתנת חתונה ראויה".

בצלאל אלוני, מנהלה של חזה, מסר, כי על פי בקשת התימנים תגיע חזה קודם לביקור פרטי, מלווה בפמליה על פי בחירתה. רק לאחר מכן יתואם המועד לקיום הקונצרט שחזה מתעקשת לקיים בצנעא, הבירה. "אני מקווה, כי אוכל לקיים את הביקור כבר ב־19 בנובמבר, יום הולדתי, אני לא יכולה לחשוב על מתנה גדולה יותר. גם הורי מתרגשים. אמא שלי כמעט התעלפה כשסיפרתי לה על ההתפתחות. אני מתכוונת לקחת אותם איתי, אם הכל ילך כשורה. אחרי שרוב היהודים יצאו את תימן נשארה לי רק משימה אחת למען יהדות תימן: העלאת עצמותיו של המשורר הדגול, רבי שלום שבזי. אני יודעת שהתימנים מחשיבים את מקום קבורתו כאתר תיירותי חשוב, אך אפעל ככל יכולתי שיתירו את העלאת עצמותיו של המשורר החשוב הזה, שאת חלק משיריו צירפתי מזמן לרפרטואר שלי".

אנחנו כאן כדי לשפר

חברת החשמל עושה מאמץ רב כדי לתת לך את השירות הטוב ביותר, אולם במערכת גדולה קורה שיש תקלות. אם נתקלת בבעיה, פנית לחברת החשמל והבעיה לא באה על פתרונה, או, אם הרגשת שעניינך לא טופל - אנחנו רוצים לשמוע ולשפר. כתובתנו: נציב תלונות הציבור, המשרד הראשי, חברת החשמל, ת.ד. 8810 חיפה, מיקוד 31088. לנוחותכם, תוכלו להעביר מכתבים גם באמצעות הפקס. 04-548329.

מגמתנו על שירות טוב יותר

חברת החשמל

„אני מרגיש בבני־יהודה כמו נטע זר – תמיד אשם"

סרגיי גראסימץ, שנחשב מזה שנתיים לאחד הזרים המצטיינים בליגה שלנו, נתקל לדבריו ביחס פוגע מצד קבוצתו ■ „למה אני לא עוזב? אני אוהב את ישראל, רק שאני רוצה שיותר יפרגנו לי"

מאת זאב גולדשמיט

סרגיי גראסימץ הוא הסיפור החם בבני־יהודה. למרות שהוא שחקן הרכב קבוע בנבחרת ביילורוסיה ונחשב מזה שנתיים לאחד הזרים הטובים בליגה, בני־יהודה ניסתה כבר כמה פעמים לשלוח אותו הביתה.

גראסימץ מסתובב עם בטן מלאה על בני־יהודה. הוא מדגיש, כי אין לו טענות לצוות המקצועי, יעקב גרונדמן ורמי לוי, או לשחקנים.

גראסימץ: „אני מרגיש בבני־יהודה כמו נטע זר. תמיד אני אשם, ולפעמים גם כל הזרים, כשהקבוצה לא מצליחה. אני כבר מפחד לבוא אליהם בבקשת עזרה בגלל המצב בטבלה, כי ישר אומרים שאני רק בא בדרישות".

מה למשל?

„לא יודע איך זה קורה, אבל תמיד כשיש לי בעיה כלשהי כולם יודעים עליה, ומבחינתי זה גובל ברכילות. זה קשור לדברים קטנים. התקלקלה לי מכונת־הכביסה וביקשתי שיתקנו לי, או כולם מדברים על מכונת־הכביסה. ביקשתי שיחזירו לי את הכסף ששילמתי עבור הוויזה לאישתי, אבל אין עם מי לדבר. אני גר ברחוב שקשה למצוא בו מקום חנייה ובשנה שעברה שילמתי קנסות ב־4,000 שקל. רק השנה סידר לי איזיק, מנהל הקבוצה, תו־חנייה קבוע. אם היו רוצים, היו יכולים לדאוג לזה כבר לפני שנה".

איך הרגשת, כשהודיעו לך שבני־יהודה רוצה לוותר עליך?

„כבר מזמן אני מרגיש פגוע מהיחס של ההנהלה כלפי. אפילו שאני מבין את המנטליות המיוחדת בשכונת־התקווה, אני לא מקבל את זה. גם כשאני כבר טוב, גם אז אני לא מקבל קצת פירגון. לפני שנה הצטיינתי פעמיים במשחקים נגד עירוני אשדוד והפועל באר־שבע. שאלו את נסים בכר עלי, אז כל מה שהוא אמר זה, שאני מקצוען ושעשיתי את העבודה שלי".

אם בליבך רע לך, מדוע אינך עוזב?

„היתה לי הצעה טובה מקבוצת רודה ההולנדית, לאחר המשחק של ביילורוסיה נגד הולנד, אבל לא ידעתי שבני־יהודה קנתה את כרטיס־השחקן שלי מדינאמו מינסק. הם אפילו לא סיפרו לי עליך, וזה נודע לי רק אחרי שלושה חודשים. בגלל שגרונדמן רצה אותי ואני רציתי לשחק אצלו, אפילו לא שמתי לב לחוזה ולמה שכתוב בו. חוץ מזה, אני אוהב את ישראל ולילדים שלי טוב בת"א, רק שאני רוצה שיותר יפרגנו לי".

בני־יהודה רצתה לוותר עליך, לאחר שטענו בקבוצה כי אתה שחקן בעייתי.

„הדביקו לי סטיגמה של שחקן בעייתי. יפה מאוד מצידם, אבל אני לגמרי לא בעייתי. הם התרגלו, שבעונה שעברה הגולים שלי היו מכריעים. אבל העונה הולך לי קצת קשה, או מנסים לתרץ את המצב בכך שגראסימץ אשם. בכלל, בבני־יהודה ישר מאשימים את הזרים כשקצת לא הולך, כי הכי קל להאשים את מי שלא דובר את שפתם".

טוענים נגדך, שאינך מתחבר עם השחקנים הישראלים, במיוחד לא עם סהר מזרחי.

„יש לי חדשות בשבילך. היום סהר מזרחי הוא החבר הכי טוב שלי".

ובעונה שעברה?

„היה בינינו פעם תאקל, לא על רקע כדורגל, אבל כללית. סהר מזרחי הוא השחקן שמוסר לי הכי הרבה כדורים, ואני מרוצה ממנו. סהר אוהב למסור לי, כי הוא יודע שאני כבר אדע מה לעשות עם הכדור".

„הדביקו לי סטיגמה של שחקן בעייתי". סרגיי גראסימץ (תצלום: יוסי רוט)

מסובי רוצה לעזוב

חלוץ בני־יהודה, נצח מסובי, רוצה לעזוב את הקבוצה, כיוון שלטענתו אין הוא מקבל מספיק דקות משחק. מסובי ממתין למאמן יעקב גרונדמן, שיחזור היום מהונגריה, כדי לשוחח איתו בעניין השיתוף.

גרונדמן אמור היה לצפות בחג בשני משחקים בהונגריה, ובבני־יהודה מקווים שיחזור עם שחקן חיזוק. בהיעדרו של גרונדמן, העביר רמי לוי לבדו את האימונים.

היום אמור להגיע למבחנים בלם רוסי, יורי בורוסקי מקבוצת רוסטוב.

טלסנקו וסגרון מושבתים לשבועיים

מאת נדב דייג

להפועל באר־שבע יש שוב בעיה עם סגל השחקנים שלה. באימון ערב־החג הסתבר, כי הבלם האוקראיני, אנדריי טלסנקו, והחלוץ אורן סגרון לא יוכלו לשחק בשני משחקי הליגה הקרובים, בשבת מול הפועל בית־שאן ובשבת שאחריה מול בית"ר ת"א.

טלסנקו סובל מכאבים עזים בכתף, לאחר שבשבת נחת על הקרקע בצורה לא טובה בעקבות ההכשלה של אהוד כחילה, ונראה כי קרע מספר סיבים. עסיין הקבוצה, אלכס פרישמן, אמר: „לפעמים יש אפשרות לבצע קיבוע ולאפשר לשחקן לעלות לשחק, אבל במקרה הנוכחי נראה לי, שהסיכויים לקיבוע הם קלושים ביותר".

אורן סגרון סובל מכאבים בברך, וגם הוא הצטווה לנוח בשבועיים הקרובים.

בשבת האחרונה כבר צירף המאמן ויקו חדד לסגל את שחקן הנוער אמיר מויאל, ונראה כי בשבועיים הקרובים יצורף לפחות שחקן נוער נוסף.

את מקומו של טלסנקו ימלא בשבת הקפטן סתיו אלימלך, שיוסט לתפקיד הבלם האחורי. שמעון ביטון, שסיים לרצות עונש הרחקה ממשחק אחד, מועמד לחזור להרכב הפותח.

באר־שבע תקיים את המשחק בשבת הקרובה בשעה 17.00, לאור זרקורים.

תומר אזולאי מבקש השאלה; מכבי הרצליה: הוא בדרך אלינו

מאת בני בקלו ושלמה חסיד

בלם בית"ר ירושלים, תומר אזולאי, יבקש היום מהנהלת הקבוצה להשאילו לקבוצה אחרת. אזולאי טוען שבית"ר הפרה את הסיכום הכספי שהושג עימו, אך בקבוצה אומרים כי אין סיבה.

במכבי הרצליה טוענים, כי אזולאי בדרכו אליהם, בהשאלה למשך עונה אחת, תמורת 40 אלף דולר.

בשבת (18.00) יתמודדו ביניהן שתי הקבוצות בהרצליה, במשחק ליגה שיועבר בשידור חי בערוץ 2.

כתבנו גולן חזני מוסיף, שגם צפריירים חולון מנהלת מגעים להעברתו של אזולאי לשורותיה, אך נראה כי היא אינה מסוגלת לשלם עבור ההשאלה 40 אלף דולר, כפי שדורשת בית"ר ירושלים. אתמול נערכה בהרצליה שיחה בין מנג'ר חולון, מושל'ה שטיגלר, לאזולאי.

מאמן הרצליה, אלישע לוי, אמור לשוב בצהריים ארצה, לאחר ששהה יומיים בהונגריה, במטרה לעקוב אחרי קשר.

■ **הפועל כפר־שלם:** המאמן אלכס שפרינגר הצטרף לצוות המקצועי. (שלמה אליאס)

■ **הפועל אום אל־פאחם:** אלי תג'ג', מאמן הקבוצה מליגה א', התפטר. את המשחק הקרוב, מול מגדל־העמק, ינהל עוזרו, סעיד מאהר. (עוסמה מחמיד)

טוטו: 6 מתחלקים ב־6 מיליון

מאת בנצי כץ

6 מהמרי טוטו נוספו ערב שמחת־תורה לרשימת הטוטו־מיליונרים. כך התברר בערב החג, בתום בדיקת כל טפסי הטוטו (למעלה מ־6 מיליון טורים).

השישה, שניחשו את כל 15 התוצאות, יקבלו מיליון שקל כ"א. 100 משתתפים שניחשו 14 יקבלו כ־5,303 שקל, 1,498 מנחשי 13 כ־389 שקל ו־11,311 מנחשי 12 כ־51 שקל. הפרס החמישי, על ניחוש 11 תוצאות, לא יחולק השבוע.

4 משתתפים מתחלקים בפרס הראשון בטוטו־שלוש, עבור ניחוש כל 14 התוצאות המתאימות, וכל אחד מהם יקבל כ־225 אלף שקל. 66 שניחשו 13 תוצאות יקבלו כ־463 שקל, 505 מנחשי 12 כ־60 שקל ו־2,681 מנחשי 11 כ־10 שקל.

בטוטו־תיקו לא נמצא איש שניחש את כל 7 משחקי התיקו ו־17 משתתפים שניחשו 6 תוצאות יקבלו כ־1,849 שקל. 424 שניחשו 5 תוצאות יקבלו כ־36 שקל.

הפרסים הראשונים השבוע: טוטו־15 – 2 מיליון שקל; טוטו־פלוס – 400 אלף שקל; טוטו־תיקו – מיליון שקל.

עתירה לבג"ץ נגד הארכת חוזהו של שרף בנבחרת

מ"מ יו"ר ההתאחדות, גברי לוי: „זו בדיחה"

שני עורכי־דין מת"א הגישו בשבוע שעבר עתירה לבג"צ נגד ההתאחדות לכדורגל, היו"ר עזריקם מילצ'ן, וממלא־מקומו גברי לוי, על הארכת חוזהו של שלמה שרף בנבחרת. העותרים, עמיקם רוטשטיין וריורד כהן־פורגור, טוענים כי ההתאחדות מתכוונת להאריך את כהונתו של שרף, למרות כישלונו בהובלת הנבחרת לאליפות אירופה לאומות באנגליה 96'.

בעתירה טוענים השניים בין היתר: „זהו מינוי מביש ותמוה, שבא להנציח את הבינוניות והאפרוריות, ומקומו לא יכירנו במדינה מתוקנת, שהספורט נר לרגליה. המינוי הצפוי לוקה בחוסר סבירות קיצוני, וייתכן שיש בו אף שיקולים זרים".

עזריקם מילצ'ן אמר אתמול בתגובה: „זו עתירה תמוהה, משום שלא החלטנו דבר. פרט לכך, ההתאחדות רשאית, על־פי שיקול דעתה, למנות כמאמן את מי שהיא מוצאת לנכון, ואף אחד לא יתערב בשיקוליה. אנחנו גוף וולונטרי, שמוסר את הדין וחשבון שלו פעם בשנה באסיפה כללית".

גברי לוי צחק כששמע על העתירה: „בתור בדיחה, עתירה זו לא רעה. פשוט לא ייאמן, אבל זה לא שווה שום התייחסות". (משה שיינמן)

הפועל פ"ת: קקון נקנס ב־200 ד'

חלוץ הפועל פ"ת, מוטי קקון, נקנס בסוף־השבוע ב־200 דולר, בעקבות תקרית שהיתה לו עם מנור חסן, במהלך המשחק מול מכבי הרצליה (0:0) בשבת.

קקון זעם על כך שחסן בעט כדורים ממרחק, במקום למסור לו. הוא החליף עימו מספר מילים, ואף דחף אותו בפניו.

העבודות באיצטדיון בפ"ת יומשכו, והשבוע יוצבו עמודי התאורה. הפועל פ"ת תחנוך את הזרקורים החדשים בעוד שבוע וחצי, במשחקה הביתי מול מכבי חיפה, שיועבר בשידור ישיר בערוץ 2. (אביעד פוהורילס)

אבי תקוה בדרך חזרה לנתניה

אבי תקוה אמור לעבור היום מהפועל כפר־סבא למכבי נתניה, לאחר שהקבוצה הנתנייתית תשלם תמורתו 7,500 דולר. נתניה מקווה שתקוה יאושר עוד השבוע ברישום לבקרית הקבוצות, כדי שיוכל לשחק ביום שישי מול מכבי שער.

בינתיים, ישנם חילוקי דיעות בין כפר־סבא לבלם רז רבינוביץ' על תנאי שכרו, לאחר שכבר סוכמו פרטי ההשאלה בסך 15 אלף דולר ממכבי פ"ת. מראשו של הבלם ההונגרי, גאבור מרטון, הוסרו 6 התפרים שאותם „נשא" כתוצאה מהתנגשות במהלך ההתמודדות במשחק מול מכבי ת"א. (חיים לוי ואבי מרוסקי)

גם אלי כהן מועמד לאימון מכבי יפו

שחקן הפועל ת"א לשעבר מועמד להצטרף לצוות המקצועי, לצידו של אלקולומברה ■ בהנהלת יפו יש רוב למינויו של נסים בכר – עם או בלי כהן ■ בכר עדיין לא החליט

מאת משה סידי

הנהלת מכבי יפו אמורה לקבל היום החלטה בעניין מינוי המאמן לצידו של שלמה אלקולומברה. כרגע יש רוב בקרב חברי ההנהלה למינויו של נסים בכר, כשגם אלי כהן מועמד להצטרף לצוות המקצועי.

אלי כהן, שחקן עבר בהפועל ת"א ומאמן בהפועל נווה־גולן (ליגה ג'), מועמד לעבוד לצידו של אלקולומברה – עם או בלי בכר.

לדעת אנשי יפו, הנכס העיקרי שיביא עימו אלי כהן יהיה החדרת משמעת ברזל בשחקנים.

אתמול נערכה שיחה בין חבר הנהלה בכיר בקבוצה לבין כהן ואלקולומברה. גם עם נסים בכר התקיימה שיחה בלתי מחייבת בטלפון. אם ימונה, ימומן שכרו של בכר בידי תומך כלכלי חיצוני. בכר מסר, כי הוא בודק את ההצעה.

יו"ר הקבוצה, יצחק אסא, עשוי לפנות לאמיל ולב, המשחק בלבסקי סופיה הבולגרית, ולהציע לו לחזור ולהצטרף לקבוצה. ביפו מדברים גם על יובל אוחנה, וחושבים עוד להביא זר בתפקיד חלוץ, במקום אחד הזרים שבקבוצה.

מספר חברי הנהלה טענו אתמול שיש לעכב את משכורות החודש, שהיו אמורות להיות מחולקות בימים הקרובים. נודע גם, כי היו"ר אסא מאוכזב ממספר שחקנים בקבוצה, ומהיחס הבלתי מפרגן שלהם כלפיו. „למרות המצב הנוכחי, יפו לא תרד. התחלנו לדאוג מוקדם ואנחנו עובדים על פתרונות", אמר אסא.

כתבנו אלי שבניק מוסיף, כי מכבי יפו זכתה אתמול בגביע ע"ש יוסי ברון ז"ל, שהיה חבר בהנהלת מכבי יפו ויו"ר בית"ר בת־ים. יפו ניצחה בקושי רב את בית"ר בת־ים 0:1, משער של תמיר נצר (69). אלמנתו של יוסי ברון העניקה את הגביע לקפטן ישראל מאיה. שפט דוד שריאני, 500 צופים באיצטדיון העירוני בבת־ים.

רס"ר משמעת. אלי כהן

■ **סבא דמתי:** למאמן מכבי קרית־גת, גידי דמתי, נולדה ביום שישי נכדה, בת לבתו, ורד.

יו"ר מכבי ת"א: „בעונה הבאה נחזק את עצמנו בשחקן בעל שם ויכולת"

– אם הקבוצה תגיע בתום העונה למשחקי גביע־אירופה לאלופות ■ בן לוז שוחרר מביה"ח

„אם נגיע בתום העונה למשחקי גביע־אירופה לאלופות, נחזק עצמנו בשחקן בעל־שם ויכולת", אמר אמש יו"ר מכבי ת"א, מודי פלד.

שחקן הקבוצה, בן לוז, שוחרר לביתו מבית־החולים „שיבא", שם היה מאושפז בעקבות פציעתו. על־פי אבחנת רופאיו יחלים הכדורגלן הצעיר בתוך שלושה חודשים. רגלו של לוז גובסה עד לברך, לאחר שאובחן בה שבר בעצם השוקית וקרע חלקי ברצועת הקרסול.

„אני מקווה שאחזור בכושר טוב יותר. מרגיז שלאחר חמישה חודשים מאז ניתוח שרידי הבטן והמשעשה חזרתי לשחק, וכבר אני מושבת שוב. שום דבר לא ימנע ממני לחזור למגרש", אמר לוז עם שובו לביתו.

באימון שלשום נעדר ניר קלינגר, ששיחק בשבת עם שפעת קלה. ייבגני קשנצב, שמתח את שריר רגלו בשבת, זכה למנוחה באימוני תחילת השבוע, אולם הוא ישחק בשבת. (משה שיינמן)

■ **מזכירות ההתאחדות** אמורה לאשר היום את מקום מגוריה של הנבחרת הלאומית, לקראת המשחק הבינארצי בצרפת. מדובר בעיר קייט, המרוחקת כ־30 ק"מ מקון, העיר שבה ייערך המשחק. הנבחרת תתכנס למחנה־אימון ראשון ב־31 לחודש, ושבוע אחר־כך למחנה נוסף. (אבינעם פורת)

■ **בית"ר ת"א:** הקשר ההונגרי, ויקטור מונדי, שהוחתם בקבוצה, אמור להגיע היום לארץ ולהצטרף לאימונים. בבית"ר מקווים, כי מונדי יוכל לשחק בשבת נגד מכבי יפו. היום תקיים הקבוצה משחק־אימון נגד הפועל יהוד. (זאב גולדשמיט)

השוער אמיר טל צפוי להשתתף בדראפט המכללות – בכדורגל

אמיר טל (22), לשעבר שוער בסגל נבחרת הנוער, ושקבוצתו האחרונה בארץ היתה הפועל יהוד, עשוי להשתתף בדראפט בין שחקני המכללות לליגת הכדורגל המקצוענית בארה"ב, שאמורה להיפתח באפריל 1996.

טל, ממכללת אוקלנד, דורג שלישי בין שוערי המכללות. הנהלת הליגה המקצוענית מתעתדת להתכנס בקרוב, ולקבוע את חוקי בחירת השחקנים. אחד הרעיונות הוא לעודד קליטת שחקנים מהמכללות, שיצטרפו למקצוענים ולזרים.

בינתיים ישנה דרישה גדולה מאוד לשחקנים ישראלים לליגת המכללות בעונה הבאה (שתיפתח בספטמבר). כעשר מכללות ביקשו שחקנים מאיש הקשר בין ישראל למכללות, רוני שניידר. בין השחקנים בעונה שנפתחה לא מכבר, נמצאים טל אוטובסקי, לשעבר הפועל ת"א (מרסר קולג' בניו ג'רזי), איתי מור מצפריירים וגיל הוכיימה ממכבי נתניה בדרום־קונטיקט. (אבינעם פורת)

משחק השלמה בליגה א'

מכבי שעריים עלתה למקום הרביעי

מאת משה סידי

רק משחק אחד, משני המשחקים הדחויים מהמחזור הראשון בליגה א', נערך אתמול. מכבי שעריים גברה בחוץ על הפועל קרית־מלאכי ועלתה למקום הרביעי בטבלה. המשחק בין הפועל מרמורק להפועל ירוחם, לא התקיים. כתבנו, יחיאל חושי, מוסר כי מרמורק קיבלה ארכה של 5 ימים להגיש ערעור על ההחלטה לקיים משחק חוזר. כזכור, איחרה ירוחם להגיע למשחק ברחובות, לאחר שהאוטובוס שהביאה למשחק נתקע. מרמורק תגיש היום את הערעור ותבקש נצחון טכני.

הפועל קרית־מלאכי – מכבי שעריים 3:0 (2:0)

טעות שיפוט חמורה הכריעה את גורל המשחק. בדקה ה־24 נשמעה צעקה והשופט לירון גמביצקי סבב לאחור, ושלף בצורה תמוהה כרטיס אדום לממן המקומי, שהיה עד האירוע הטוב במגרש.

שעריים, ביתרון מספרי, ניצלה היטב את ההרחקה ועלתה ל־0:2 בתוך עשר דקות, משעריים של דורי (30) ואיטח (35). בדקה ה־84 כבש איטח את השני שלו וקבע 0:3.

שפט לירון גמביצקי, 150 צופים בקרית־מלאכי.

● קרית־מלאכי: חן כהן 6, אוחנה 5, ממן – הורחק, עזבדיה 5, ג'מלכה 5, כרכליפא 5, ממו 6, כדוריס 5 (ג'מלכה), אזולאי 5 (בוזגלו), ג'מלכה 5 (ביטון), עטון 5.

● מכבי שעריים: גוז 5, אפללו 6, ממן 5, שדה 6, מוספי 5 (קפיטמן), דורי 5, בגודיס 6 (ערן כהן), מגנר 5, אבי כהן 5, קוזי 6, איטח 6.

ליגה א' – דרום

(לאחר המחזור השלישי)

	נצ'	תי'	הפ'	שע'	נק'
1. הפועל יהוד	2	1	–	0:3	7
2. הפועל אשקלון	2	–	1	3:4	6
3. רמת־עמידר	2	–	1	2:3	6
4. הפ' קרית־אונו	1	2	–	1:4	5
–. מכבי שעריים	1	2	–	1:4	5
6. לזרוס חולון	1	2	–	2:3	5
7. הפועל מרחבים	1	1	1	3:4	4
8. אור־יהודה	1	1	1	2:2	4
–. הפועל לוד	1	1	1	2:2	4
10. שכון המזרח	1	1	1	3:2	4
11. הפועל ירוחם *	1	–	1	1:2	3
12. הפ' מרמורק *	1	–	1	3:3	3
13. בי' באר־שבע	1	–	2	4:2	3
14. בית"ר רמלה	1	–	2	4:1	3
15. צעירי יפו	–	1	2	4:2	1
16. קרית־מלאכי	–	–	3	6:1	0

* משחק חסר

ציונים זה הכל / עמיר פלג

10 ראובן עטר, השחקן הכי אנרקטיבי שהיה לנו מאז המצאת התלתל, עם בשבת שלושה שערים, שכל אחד היה יותר יפה מהשני, ובמיוחד הראשון. רובן, כמיפגן אוורי עוצר־נשימה, הוכיח בפעם המי־יודע־כמה, שהכל תלוי בקפיץ של הנעל. מול שהגול הזה לא נפל על הפה של זוהיר בהלול, שראה את הנולד דווקא אחרי השער (והיפה לכשעצמו), של אלון חזן לרשת ראשל"צ: „האיש הזה נולד, ממש מיום היוולדו, כדי לחתוך הגנות". קצת תינוקי, לאו?

9 שני גורמים בכדורגל הישראלי עשו השבוע קאם־בק מרשים עם שלושה שערים. בני־יהודה ורונן חרזי. נכון ששניהם נעזרו קצת בשוערי היריב, אבל גול זה גול. חרזי, למרות ששיחק כחלוץ יחיד מול אזרבייג'אן (רוזנטל הרי תמיד עוזר להגנה), כבש צמד לנבחרת ובשבת הכניע את סמרג'ה הבאר־שבעי (מה שאפילו לא כל שחקני ברצלונה הצליחו לעשות). השער בטדי היה קצת שנוי במחלוקת, כשעל רקע שאגות השמחה של האלפים ביציעים, דיווח אליהוא בראון: „והכדור בחוץ!". אח"כ אליהוא תיאם עמדות עם הקהל, ואז נמסר שאת השער הבקיע דווקא סטפן שאלואי. רק בסוף באה ההודעה המקובלת על כל הצדדים המעורבים בסיכסוך. אליהוא: „השער הוא של רונן חרזי. סטפן שאלואי עזר רק במראה"... ממש עבודה בעיניים.

8 הדרבי הגדול, מורדוב נגד לוזון, נעדר השבת והוכרע בצורה חד־משמעית. התגובות של שני הטיטאנים לא איחרו לבוא. יו"ר בית"ר ת"א, בנצי מורדוב: „כשלופא קדוש אמר לפני חודש שנהפוך לקבוצה שתתמודד מול כל קבוצה בליגה באופן שווה, אבי לוזון אמר שזה יקרה רק אם נקנה את ג'ורדי קרויף. לא קנינו את קרויף ואנחנו נותנים הצגות". יו"ר מכבי פ"ת, אבי לוזון, החרה החזיק אחריו: „למרות שבית"ר ניצחה אותנו 0:4, אין מקום לאף אחד מה־11 של בית"ר ת"א בהרכב של מכבי פ"ת". זה מה שנקרא: הפירגון לא נטל על עצמו את האחריות לסיגוע.

7 גוצ'ה ציציאשווילי שלנו זכה במדליית כסף באליפות העולם בהיאבקות בסיגנון יוני־רומי אחרי הפסד בגמר לטורקי האמוץ יידיקיא. מתאבק מוכשר, אבל צריך כישרון מיוחד גם בשביל לשלוט בקרב לכל אורכו ולתת לטורקי להפוך אותך כשנותרו 3 שניות לסיום. „ניסיתי לתפוס אותו", שיחזר ציציאשווילי, „אבל הגוף שלו היה מלא שמן ולא הצלחתי לאחוז בו. אני לא אשים שמן לעולם על הגוף, זה לא מתאים לסיגנון שלי". חבל גוצ'ה, כי במקרה שלנו לא בטוח שטוב שם משמן טוב. מבחינת הטורקי, בכל אופן, זה היה נצחון חלק.

6 נבחרת הכדורסל הביסה את סלובקיה החלשה 69:86 וצביקה שרף שוב נבח על כלבי השמירה של הדמוקרטיה: „הבית הזה הוא כביכול קל ואתם העיתונאים לא עוזרים לי... אנחנו טובים בלעשות את היריבים שלנו אפסים... אני היחידי שעומד מול כל העולם ומסביר שזה הולך להיות משחק קשה". אבל הציטוט הכי מצחיק של צביקה, מומחה בלעשות את היריבים שלנו תותחים, היה: „סלובקיה נבחרת בכלל לא רעה ואת שני הכוכבים שלהם, פטרושקה ומטיצקי, שלא הגיעו לארץ, הייתי מקבל בשמחה לחמישייה הראשונה בנבחרת שלי"... אבל הם לא הגיעו!

5 בכדורגל, כמורינו המצויינים ניצחו 0:2 את נבחרתה הגאה של אזרבייג'אן, ולפי כל הסימנים נסיים במקום החמישי בבית 1, הרבה לפניהם. חוץ מחרזי, צריך לשבח את רוזנטל, שעזר להגנה (כמו תמיד) מול ההתקפות הבלתי־פוסקות של הסילונים האזרים. בשבת רוני כבר שיחק 90 דקות במדי טוטנהאם, שהפסידה 1:0 בבית לנוטינגהאם. מבדיקה קצרה שערכנו, העיתונים באנגליה כלל לא התייחסו בדיווחיהם למשחקו של רוני והוא היה בין מקבלי הציונים הנמוכים בקבוצה. זה לא הפריע לכתב אובייקטיבי אחד להעביר לארץ את הדיווח המדהים הבא על הסופרמן מישראל: „רוני היה אחד היותר טובים בטוטנהאם, שסבלה מיום חלש. הוא היה מעורב ב־15 הדקות הראשונות בכל מהלכי טוטנהאם במגרש, ואחרי ספיגת השער בדקה ה־65, עשה עבודת הגנה טובה. המנג'ר ג'רי פרנסיס הטיס אותו לאגפו של פוקס, כדי לטפל בכריס בארט־וויליאמס"... פשלז, איפה הוא היה בדקה ה־65?

4 ולא רק בטוטנהאם, גם בבית־שאן זרים כנראה לא כל־כך מסתדרים עם הישראלים, והשבוע היו דיבורים על קרע סוציולוגי בקבוצה. עד שבא המאמן, אלי גוטמן, ופתר את הבעיה בשנייה. גוטמן כינס את שחקניו והודיע להם חד־משמעית: „אתם במצב טוב מבחינה חברתית". עוד נודע, שגוטמן מתכוון לכנס בקרוב את חברי ההנהלה, הסובלת בדרך כלל מקשיים כספיים רציניים, ולהודיע: „אתם במצב טוב מבחינה כלכלית".

3 גם השבוע היו בבית־הדין המשמעתי של ההתאחדות לכדורגל כמה סיפורים ייחודיים, כמו למשל רו"ח השופט משה אלגרבלי, לפיו חבר הנהלת הפועל בת־ים, דוד נמני, אמר לו: „טינופת, פושע, ליצן, חתיכת אפס, אזיין אותך, אתה מפחד מערבים"... בלי ספק, אוצר המלים מלמד על שליטתו של מר נמני בהיגיינה, פלילים, מועדי־ישראל, מתמטיקה, סקס והסיכסוך במזרח־התיכון כאחד. אבל אפילו מקרה זה מתגמד לנוכח טענת ישראל פרץ, מזכיר בית"ר בית־שמש, שהוזמנה לבית־הדין באשמה שאוהדיה השליכו אבנים על הקוון. פרץ: „ילדה בת 3 זורקה את האבנים... לא הצלחנו לאתר את הילדה". הגיוני שתזרוק על הקוון. בטח נתקעה בלי דגל לשמחת־תורה.

2 זה היה הרי ברור שאם נבחרת הנוער שלנו תצטרך לנצח 0:1 קטן במשחק המכריע נגד הונגריה, המשחק יסתיים בתיקו. כי אם היינו צריכים תיקו, היינו מפסידים 1:0 קטן. ואכן, הכדורגלנים הצעירים לא איכזבו, סיימו ב־1:1 ועפו מהטורניר הקדם־אירופי. הקפטן, עידו סקורצ'רו: „נתנו הכל, אבל כנראה שזה לא מספיק. כמו שכולם אומרים, חסר לנו הגרוש ללירה"... אתה יודע, עידו, למה לירבות שלנו אף פעם לא חסר גרוש? כי אנחנו כסף קטן בשבילך. קשה כמובן שלא להבחין בדימיון לסיפור המפורסם על השניים שהלכו במדבר ופתאום חשו לחץ מאיזור המעיים. הלך הראשון אל מעבר לדיונה הקרובה, עשה את צרכיו, וכשחזר סיפר בסיפוק: „לא היה לי נייר, אז השקעתי שטר של 10 שקלים". החבר לא חיכה הרבה ונעלם מעבר לדיונה. אחרי 5 דקות הוא חזר כולו מרוח ביצירתו והסביר: היה לי רק 9.99.

1 סיפור בונוס, שהעביר השבוע כתבנו ברומא, יוסי בר, ומגלה איך קבוצה שלמה מתחה את המישפטה „נשיא קבוצת הכוכבים האיטלקית מסטריה, ואלריו קאסטלארו, שהוא גם בעל חנות לאביזרי מין, החליט כי הבונוס שיעניק לשחקנים בכל פעם שינצחו יהיה בילוי בחברתה של ג'סיקה ריצו, כוכבת פורנו ידועה. תמונתה של ג'סיקה בחברת השחקנים הופיעה בכל העיתונים. השחקנים, לבושים במדי הקבוצה, אחזו ביד אחת את הכדור ובשנייה את חיטובי גופה של ג'סיקה. הסיפור עורר סערה באיטליה, אבל הנשיא משוכנע כי ג'סיקה רק תמריץ את שחקניו. וג'סיקה אמרה: „חשתי בחום גופם של השחקנים ואני משוכנעת שהם יעשו הכל כדי לזכות בי"... תמיד ידענו שהכל תלוי בקפיץ של הנעל, אבל מי האמין שהשפיץ עצמו יהיה תלוי בנעל?

0 רבות דובר כבר בפישול של מארגני טורניר הטניס ברמת־השרון, שניסו להתחמק ממתן מכונית ב.מ.וו לרוני בן־חרוש, למרות שמכרו לו כרטיס השתתפות בתחרות החזרת הכדור לחור. רק כשהבינו שהעסק בדרך לבית־המשפט, ושכל סניגור יסבול במקרה הזה מחורים בהגנה, נכנעו המארגנים ונתנו לרוני ב.מ.וו ששווה כ־50 אלף שקל פחות (מעשה קטנוני לא פחות, שלא היה קורה למשל לארון של [illegible]). ואולי המארגנים בכלל חשבו, כמו למשל נשיא קבוצת הכוכבים האיטלקית מסטריה, שהחור הוא הפרס [illegible].

צ'יימברס: "בחרתי את מכבי, כי אני רוצה לשחק בישראל"

- "סיפרו לי שאפשר לחיות שם חיים טובים" ■ מודה שהוא עדיין לא בכושר, אבל מבטיח: "אחרי שאתחיל להתאמן, אחזור לכושר מלא" ■ צ'יימברס (36, 2.08 מ') צפוי להשתכר כ־500 אלף דולר נטו ■ "לכסף לא היתה השפעה, ההצעה מישראל היתה נמוכה מאלו שקיבלתי ממקומות אחרים"

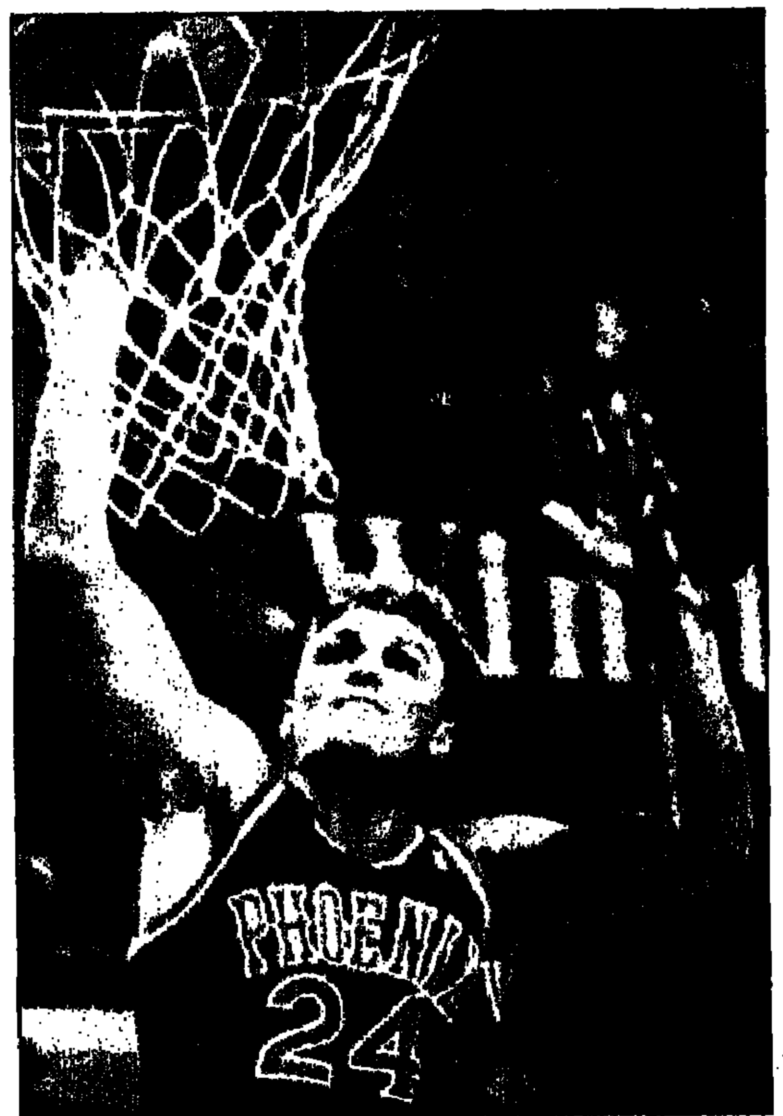
צ'יימברס בתמונה מימי פיניקס. "אף פעם לא התביישתי לזרוק לסל"

הקריירה ב־N.B.A

14 עונות, 18.3 נק' למשחק, 6.1 ריב', 4 פעמים אולסטאר

בשנות השיא שלו היה טום צ'יימברס אחד הסקוררים הטובים ב־N.B.A. בהגנה הוא בדר"כ נעלם, ופה ושם היו איתו גם בעיות משמעת, אבל אף אחד לא הטיל ספק ביכולתו להשיג נקודות. יש לו קליעה מצויינת מבחוץ, בנוסף ליכולתו לשחק בפנים, ובסך־הכל לפני ארבע שנים הוא היה עדיין אולסטאר.

צ'יימברס נבחר שמיני בסיבוב הראשון של הדראפט ב־1981 ע"י הקליפרס, שאז עדיין שיחקו בסן־דייגו. ב־1983 שלחו אותו הקליפרס לסיאטל, שם הפך לכוכב, בקבוצה שכללה גם את אקסבייר מקדניאל ודייל אליס.

צ'יימברס השתתף בארבעה משחקי אולסטאר. ב־1987 קלע באולסטאר 34 נק' ונבחר ל־MVP, מול הקהל הביתי שלו בסיאטל. הוא נבחר לאולסטאר גם ב־89', ב־90' וב־91'.

ב־1988 העבירו אותו הסוניקס לפיניקס, בעיסקה שהפכה את הסאנס למועמדת לאליפות. שנת השיא של צ'יימברס היתה ב־1989/90, עם הסאנס: הוא קלע 27.2 נק' למשחק ב־50.1 אחוז מהשדה, והוריד 7 ריב'. אולם מאז נמצאת התפוקה שלו בירידה מתמדת: ב־90/91 – 19.9 נק' (43.7%), ב־91/92 – 16.3 (43.1%), וב־92/93, עונתו האחרונה בפיניקס, 12.2 (44.7%).

בשנתיים האחרונות היה צ'יימברס שחקן ספסל ביוטה. ב־93/94 קלע 11.2 נק' (44%), אולם רק 5.8 נק' בפלייאוף, שבו הגיעו הג'אז לגמר המערב. בשנה שעברה קיבל צ'יימברס רק כ־15 דקות למשחק, וקלע 6.2 נק' (45.7%).

סה"כ ב־14 עונותיו ב־N.B.A. שיחק ב־1094 משחקי ליגה (ממוצע של 78 לעונה, מ־82 משחקים), 30.9 דק' למשחק, 18.3 נק' (סה"כ 20,024 נק', לא כולל פלייאוף), 6.1 ריב', 2.1 אס', 47% מהשדה, ו־80% מהעונשין. בפלייאוף: 108 משחקים, 15.4 נק' ו־5.3 ריב'.

לפני פתיחת מחנה האימונים השנה, שוחרר צ'יימברס מהג'אז. לדבריו, היו לו מגעים עם מספר קבוצות ב־N.B.A, אולם אף הצעה לא נראתה לו. במקום לבלות את העונה בקצה הרחוק של הספסל, העדיף לעבור לאירופה.

(איל איצקוביץ', ניו־יורק)

מאת **איל איצקוביץ'**, כתבנו בניו־יורק

טום צ'יימברס יצטרף היום בלונדון למכבי ת"א, כשהוא מצפה לשנה גדולה. לא רק בענייני כדורסל, אלא גם בכל מה שקשור בבית, דעויות ודה־תנסות במשהו שונה לגמרי ממה שהורגל אליו ב־14 שנות קריירה יפה ב־N.B.A.

צ'יימברס יפתח את הופעותיו עם מכבי בלונדון, בטורניר מקדונלד'ס.

"אני לא יודע על מכבי ת"א ועל ישראל שום דבר, חוץ ממה שאמרו לי כאן הסוכן שלי, וורן לגארי, חברים שביקרו בישראל וכאלה שיש להם משפחה שם", אמר צ'יימברס אתמול לעתון־בוקר, בראיון טלפוני.

צ'יימברס (36, 2.08 מ') בשמע עסוק ועייף. עד אתמול עדיין לא ידע היכן ישחק, וכעת הוא צריך לארוז מזוודות ולטוס לקצה השני של הגלובוס. "שמעתי שכיף בישראל, ושת"א עיר נהדרת. כל מי שדיברתי איתו המליץ לי לנסוע. התייעצתי עם המשפחה והחלטנו על ישראל. אני מצפה לחוויה", אמר.

צ'יימברס יגיע לת"א עם אשתו ושני ילדיהם, תאומים בני שנה.

בנוסף למכבי, דיבר צ'יימברס עם קבוצות מאיטליה ומיוון. על השאלה אם לכסף שיקבל במכבי היתה השפעה על ההחלטה, הגיב השחקן, שמן הסתם הרוויח בקריירה שלו כמה עשרות מיליונים (בדולרים), בגיחוך קצר: "לכסף לא היתה השפעה. ההצעה מישראל היתה נמוכה יותר מאלו שקיבלתי ממקומות אחרים. בחרתי את מכבי ת"א, כי אני רוצה לשחק בישראל. סיפרו לי שאפשר לחיות שם חיים טובים".

אבל גם כך הוא יהיה הכדורסלן היקר ביותר שישחק בישראל – וישתכר כ־500 אלף דולר נטו.

תישאר במכבי יותר משנה אחת?

"החוזה שלי הוא לשנה, ואחר כך נראה. יתכן שלאחר מכן אחזור ל־N.B.A".

יש בחוזה סעיף, לפיו תוכל להשתחרר ממכבי לטובת ה־N.B.A?

"לא. אשאר במכבי עד תום העונה".

קשת השלוש בישראל קרובה יותר לסל, תזרוק הרבה מבחוץ?

"בהחלט. אם השומרים שלי יתרחקו ממני – בהחלט אזרוק. אף פעם לא התביישתי לזרוק לסל. אבל אני שמח שמכבי קבוצה טובה, ולא יצפו ממני לקלוע 40 נק' בכל משחק".

אולי לא 40 למשחק, אבל יצפו ממך להרבה. אתה הכוכב הכי גדול שהגיע אי פעם לישראל.

"אני לא מודאג. שיחקתי מספיק שנים ב־N.B.A, ואני רגיל ללחץ".

באיזה כושר אתה נמצא?

"אני לא כל כך בכושר. אצטרך לפחות שבועיים כדי לחזור לכושר משחק, ולהתחיל להסתגל לסיטואציה חדשה. אבל זורקים אותי מיד לתוך האש בטורניר מקדונלד'ס, כך שנראה מה יקרה".

בשנים האחרונות ירד מספר הדקות שלך למשחק, אבל במכבי תצטרך לשחק רק פעמיים בשבוע. תוכל לתת לקבוצה 35־40 דקות למשחק?

"אם יבקשו ממני – בהחלט. אני אוהב לשחק, ואין לי בעיות רפואיות או אחרות. אחרי שאתחיל להתאמן, אחזור לכושר מלא".

בואו של צ'יימברס פתר למכבי כמה בעיות, אבל גם יצר חדשות. הראשונה:

מה עושים עם שטיינהאואר?

אילוצים מקצועיים ותקציביים יחייבו את האלופה לוותר על גבוה אחד, וג'ף קנט בעמדה עדיפה להישאר ■ ייתכן שמכבי ת"א תצטרך לוותר על שחקן נוסף ■ רלף קליין: "בינתיים לא דיברנו על ויתור כלשהו" ■ במקביל, כבר מדברים במכבי על עונה גדולה באירופה

מאת **רפאל נאה**

אחרי שלוש אכזבות – רון אנדרסון, רון גראנדיסון ודוויין מורטון – השם הרביעי הוא החם ביותר מבין שחקני ה־N.B.A ששיחקו אי־פעם בקבוצה ישראלית. זהו טום צ'יימברס (36, 2.08 מ'), שיהיה הזר השני של מכבי ת"א, לצד ראדיסאב צ'ורצ'יץ'.

בתום כמה שבועות של מתחים ואי־בהירות, במהלך החג כבר התחילו לדבר במכבי ת"א על עונה גדולה, הצפויה בזירה האירופית.

אגב, בראשונה אחרי 12 שנים תופיע מכבי ת"א ללא שחקן חיזוק שחור. הפעם האחרונה היתה בעונת 83/84, עם פרנק ברייקובסקי וג'ואל קרימר.

צ'יימברס, שם גדול ב־N.B.A, לא יצא בינתיים בהצהרות מפוצצות לקראת נחיתתו באירופה. "זה יהיה נעים לפגוש שוב כמה שמות גדולים מולם שיחקתי, בראשות דומיניק ווילקינס. ברור לי, שמשחקי גביע האלופות חזקים, ויהיה לנו קשה למדי", אמר אתמול.

רלף קליין, רצית מאוד את מורטון בעמדת פורוורד. בואו של צ'יימברס מראה על שינוי המגמה?

"קליבר כזה לא מגיע כל יום. אם מגיע שחקן בתפקיד 4, והוא קולע הרבה נקודות – לא אכפת לי. אבל צ'יימברס הוא גם 3".

עכשיו תהיה בעיה גם לצורצ'יץ' ולהנהלה, ועל אותו במה וכמה לקנות ולשטיינהאואר. תוהתוד על תומר?

"אמרתי עוד לפני פתיחת העונה, כי על כל שחקן במכבי יהיה להילחם על המקום שלו. בינתיים לא דיברנו על ויתור כלשהו".

שינוי הקונספציה במכבי, וההליכה על שחקן פנים במקום על שחקן חוץ, יקשו על חייו של שטיינהאואר עוד יותר: בהרכב הנוכחי, לאחד מהשניים – תומר או ג'ף קנט – אין מה לחפש במכבי. מכיוון שקנט הועדף בחלק מהמשחקים על תומר, מה גם שבאמורנה קיבל קצת היתר לשחק בגביע אירופה כמתאזרח, מה שמסתמן הוא שתומר עשוי לעזוב את הקבוצה.

בנוסף לתומר, יצטרך [illegible] המקצועי לוותר על שחקן נוסף, הן כדי לממן את העלויות החדשות, והן כדי שיהיה קצת פחות צפוף על הספסל.

יו"ר מכבי ת"א, עו"ד שמעון מזרחי, אמר אתמול, כי צ'יימברס העדיף את מכבי על בולוניה ופאניוניוס, שהציעו לו הרבה יותר כסף. "למכבי ת"א יש שם טוב ואמינות בארה"ב", הסביר מזרחי, והוסיף: "זה הרכש הגדול ביותר שמכבי הביאה לישראל, והשם הלוהט ביותר שהגיע לאירופה".

במכבי מקווים, כי עם בואו של צ'יימברס תגבר מכירת המנויים כבר בימים הקרובים, ושיד־אליהו יהיה שוב מלא, כמו בשנים הגדולות של הקבוצה.

כתבנו ג'ף קנט מוסיף, כי צ'יימברס הוצע גם להפועל אילת.

השער

ראובן עטר

אם כל השנים זכרנו את הגול הווירטואוזי של עודד מכנס במשחק של נתניה מול מכבי פ"ת, בא ראובן עטר והעלה את מכנס לבוידעם. אחרי עונות אחרונות עצובות, מציג עטר את הסרט "ראובן, ראובן, ראובן", ואחרי 5 מחזורים יש לו כבר 8 שערים, שזה ממוצע של 40 בעונה. המהלך שלו שהביא ל־1:0 לא מופיע בשום ספר, כי הוא לא מתקבל על הדעת, אבל עובדה. עטר עבר על ליברמן, עשה בית־ספר לשיטרית ואמלל שוייק לגנזה, ושלח פגיעה מול בוני. השער השני, נפלא כשלעצמו, נראה דרדלה ליד הראשון.

הבישול

אלי דרייקס

המיפגש המביך בין מכבי ת"א לכפר־סבא, הניב, כצפוי, נצחון קל למכבי, למרות שהופיעה ללא זוהר, נמני ואלון ברומר. כשהסגל מדולדל משהו, זו בדרך־כלל ההזדמנות של אלי דרייקס להציג את כוחו. ויש לו את זה. דרייקס, השחקן הכי מפרגן בליגה, היה נינוח. שער אחד מצויין כבר היה לו (בישול יפה של שלח). והוא קיבל כדור משוהם, הוריד בראש לקשטנב, שהיה צריך רק להטביע מול שיינזינגר.

טעות שופט

מרדכי ליפקוביץ'

סיפור עצוב למרי ליפקוביץ' זה, כיוון שהבקראם מפאר כמעט מדי שבוע את הקטגוריה האומללה הזאת. מי שנחשב פעם לתקוה גדולה, עושה היום רושם של שופט לא מרוכז, קפריזי וחסר־ביטחון. גם נועם הליכותיו המוכר כמעט שאינו מורגש. הקורבן התורן היתה מכבי יפו החלשה, שחטפה פנדל אחד מוצדק, אבל השני לא רובים ולא זכוכים. פאקונדו (מתי הוא כבר ימצא נערה...) גארקה נפל כחיקל של יורי מורת, אבל מחוץ לרחבה. חיים, תתעורר כבר בבקשה

טעות שחקן

זולטן וג

האיש האומלל בתוך כל הדרמה הגדולה בשכונת התקווה היה שוערה של הפועל חיפה, זולטן וג. הפיאסקו של ההונגרי הגיע לשיאו בשניות האחרונות, כשחיפה ניסתה בכוח להשאיר לעצמה את הנצחון, שרק 20 דקות קודם לכן נראה כמו שבירת עצמות מחולטת של השכונה. גרנט עוד הכניס את ניראון בדקה ה־79, כדי שדני יזכה בפרמיית נצחון, אבל וג התקשה מול כדור פשוט שנשלח אליו מרחוק, שמט ונכנע לריבאונד של סהר מורחי. אגב, וג עשוי לקבל פרס אצל יגאל שילון בפיסטוסים: כרטיס טיסה להונגריה.

"קשטן העדיף שאשחק בקווים, גרנט נותן לי לשחק במרכז – ורואים את התוצאות"

– ראובן עטר פורח. אחרי השלישייה הנהדרת שכבש בשבת בשכונה הוא מרגיש מצויין ו"מאמין שבתום העונה עוד יגידו, שנתתי עונה טובה בהרבה מזו שהצגתי במכבי חיפה". בינתיים הוא מוליך בטבלת מלך השערים (8) ויש לו מטרה מוגדרת: מינימום 20

מאת **יצחק גולדשטיין**

בעונה שחלפה עבר ראובן עטר ימים קשים. פציעות, סיכסוכים עם המאמן דרור קשטן ותקרית בחצי־גמר הגביע המרינה עם המאמן ריקו חיו, לא הוסיפו לו. היו גם נשמות טובות, שדאגו להכריז כי נשיא המועדון, רובי שפירא, השקיע 550 אלף דולר ב"סוס מת".

שפירא, איש מצליח בעסקים, האמין בהשקעה. בימים אלה הוא זוכה לראות כיצד מניותיו של עטר עושות דרכן כלפי מעלה. עטר מודל 95/6 הוא אותו וירטואוז של תחילת שנות ה־90' במכבי חיפה, ולדעת רבים אף טוב יותר.

ראובן, אתה חוזר לימים הטובים.

מתחילת העונה אני בכושר טוב. עבדתי קשה באימוני תחילת העונה ואני מרגיש מצויין. אני לא נסחף אחרי שלושה־ארבעה משחקים טובים, כי יש לי ולקבוצה עוד הרבה עבודה. אני מאמין שבתום העונה עוד יגידו, שנתתי עונה טובה בהרבה מזו שהצגתי במכבי חיפה. אני מבוגר יותר ומנוסה יותר.

הבקעת 3 שערים יפים בשבת מול בני־יהודה. איזה היה היפה ביותר?

הראשון, כי הוא גם המיוחד מביניהם. מה שמייחד אותו זה הביצוע וקור־הרוח מול שחקני ההגנה. הקפצתי את הכדור מעל שני שחקני בני־יהודה ובעטתי לפינה.

זהו גם היפה בקריירה שלך?

אני לא אוהב את הסופרלטיבים. היו לי כבר שערים יפים בקריירה.

דווקא הפריחה שלך העונה גורמת להרהר במה שקרה לעטר ולהפועל חיפה בעונה שעברה.

העונה הזו שונה לחלוטין. כל הצוות המקצועי שונה ושחקנים הצטרפו. אני יכול לומר שאני פשוט נהנה לשחק בהפועל חיפה כיום.

מה בכל זאת קרה בעונה שעברה, שלא מיצית את יכולתך?

כל הקבוצה לא שיחקה טוב, ובעצם לא שיחקנו כקבוצה. כולם האשימו את כולם וזה היה בניגוד גמור לציפיות הגדולות שהיו מאיתנו.

אתה מוכן לשים אצבע על הטעויות של דרור קשטן?

דרור מאמן טוב, אבל משהו לא דפק בדבק בינו לשחקנים. אני מעדיף להאשים את עצמי, מאשר להאשים אחרים.

מה שינה גרנט בתיפקוד שלך?

"קשטן העדיף שאני אשחק בקווים, דבר שלא אהבתי ולכן גם לא הייתי יכול להצליח בו. גרנט נותן לי לשחק במרכז, שם אני טוב בהרבה ורואים את ההבדל והתוצאות. אם מחפשים הבדלים מהעונה שעברה, אז גם נושא הזרים העונה התנהל בצורה אחרת וטובה בהרבה. בתחילת העונה שעברה לא היו לנו זרים, לא במחנה האימונים ולא בתחילת הדרך. בדיעבד התברר, כי בגלל אילוצי הזמן נבחרו זרים פשוט לא טובים. אני מעדיף לא להמשיך ולהתייחס למה שקרה בעונה שעברה, אבל לפעמים יש דברים שמוציאים אותך משיווי המשקל, וזה מה שקרה.

למרות שהכל נראה ורוד, אתה לא חושב שהשוויון בשבת, לאחר שכבר הובלתם בשלושה שערים, מלמד שאתם עדיין לא בנויים לדבר בגדול?

בהחלט לא. אני חושב שבני־יהודה השוו רק בגלל המזל. הם לא לחצו אותנו גם במצב של 3:0. אם הם היו לוחצים ומשווים, היתה סיבה לדאגה.

בכל זאת, שער שיוויון בזמן פציעות, מול 10 שחקנים, הוא לא סיבה לדאגה? אולי חסר לכם מנהיג ברקות האלה?

שיחקנו טוב מבני־יהודה ואין כאן עניין של מנהיגות. הופתעתי מהשער השלישי שספגנו, אבל הדרך בה נכבש מחזקת את הגירסה שלי על המזל של בני־יהודה. יש לנו שוער ברמה גבוהה וגם לגדולים ממנו קרה שספגו שער כזה. שכחו לו שכשהיה עוד 0:0 בשבת, הוא הציל שער של מאה אחוז.

ב־5 מחזורים כבשת 8 שערים. אתה זוכר הספק כזה בעבר?

לא. לא היתה לי פתיחה כזו. בעונת השיא, הדאבל במכבי חיפה, כבשתי בכל העונה 15 שערים.

בכמה שערים תסתפק העונה? מלך השערים עוד לא היית.

תואר מלך השערים לא מהווה מטרה עבורי. כדי שארגיש שהעונה הזו היתה מוצלחת עבורי, אני מעמיד לעצמי רף של 20 שערים לפחות. אני חושב ששחקן קישור התקפי חייב לכבוש בעונה 12־15 שערים. בעקבות הפתיחה המצויינת ו־8 השערים שכבר כבשתי, המטרה היא מינימום 20 שערים.

מדברים על אליפות בהפועל חיפה?

לא רציני לדבר היום על אליפות בהפועל חיפה. אנחנו בתקופת מבחן של התארגנות ובניית קבוצה לצמרת.

חזרת לנבחרת מול אורוגוואי, אבל מול אזרבייג'אן נכנסת רק כמחליף לקראת הסיום.

בעונה שעברה לא הייתי טוב ולא הגיע לי להיות בסגל. מה שלא טוב בליגה, בוודאי שלא טוב לנבחרת. העונה אני מרגיש שאני ביכולת טובה והזימון לנבחרת לא הפתיע אותי. מול אורוגוואי הייתי טוב והרגשתי שאני צריך לשחק מול אזרבייג'אן, אבל יש מאמן והוא שמחליט. צריך להבין, שאלה שכן משחקים כיום בנבחרת הם לא פחות טובים מאלה שעל הספסל.

הצרפתים ישמחו אם לא תשחק מולם בעוד 3 שבועות. הם עוד זוכרים אותך.

המאמן יחליט מי ישחק עם צרפת. יש שחקנים טובים וכל אחד חושב שהוא צריך לשחק. גם אני חושב שביכולת הטובה שלי, כמו היום, אני צריך לשחק.

ראובן עטר. "לא רציני לדבר היום על אליפות בהפועל חיפה"

התילוף

שרון אביטן

באיחור של חודש וחצי הגשים שרון אביטן את נבואתו של אבא שלום, כי הילד ישווה ל־1:1. מה זה חשוב אם שלום דיבר לפני ברצלונה, ובסוף זה נפל בשער של בית"ר ירושלים. השיוויון של שרון ציינן את אוירת העליהום שמכניסים גורמים חיצוניים פנימיים, להטיל על ויקו חודר וחבריו. אל תשים לב אליהם, ויקו, כי אין הרבה קבוצות שעושות בית־ספר לבית"ר בטדי. ודוד שלח את אביטן למערכה בדקה ה־62, ואחרי 3 דקות הוא הביא לו תיקו מרגיע מראבה.

הקאם־בק

בני־יהודה

[illegible]

קטנוני

אבי לוזון

יו"ר מכבי פ"ת מתקשה לקבל בצורה ספורטיבית את כישלונות קבוצתו. למשפחת לוזון יש ציפיות גבוהות מאוד מהקבוצה שלהם מדי פתיחת עונה. לא תקבלו מהם משפט שלא תהית בו לפחות השתתפות ברבע־גמר גביע אופ"א, אלא שבדרך לאולד־טראפורד, קורים לגוריאלים כל מיני פנצ'רים, כמו הרביעייה המבישה מבית"ר ת"א הפסטורלית. אבי, במקום לברך את המנצחים ולנזוף בשחקניו, בישר כי לאף שחקן של בית"ר אין מקום בהרכב של מכבי פ"ת. אנחנו לא בטוחים אם למישהו משחקני פ"ת יש מקום ב־11 של בית"ר.

וחוץ מזה

החמישייה הפותחת

[illegible]

בינתיים מספיק זר אחד

מאת **איתן גליקמן**

18 דקות בלבד השתעשעו אתמול שחקני הגליל, באפשרות לנצח את מכבי ת"א. אם היה למארחים קלע הגון, שיסחוב איתו את הקבוצה, אולי הם לא היו מסתפקים רק ברדיפה אחר האלופה.

מכבי הציגה משחק שוטף, עם אחוזי קליעה מצויינים של דורון ג'מצ'י וגיא גודס, המצוי בכושר, כמו בנבחרת. אחרי מקבץ הזכרונות הלא נעימים מהעבר הקרוב בכפר־בלום, טיילה הפעם מכבי לנצחון, מבלי להזדקק לשירותיו של צ'יימברס ועם זר אחד, צ'ורצ'יץ', עצבני וביום בינוני מאוד.

גליל, שפתחה עם לייזי גורדון, ניצלה פתיחות משחק הססנית מצד מכבי והצליחה להיות בתמונה. גור שלף ואנדרו קנדי היו המוציאים לפועל, וגליל הובילה 9:11 בדקה ה־5. ג'מצ'י החל לצלוף, מכבי עלתה ל־20:25 (12), ומכאן כבר היה ברור, שהמשחק יקום וייפול על קליעות מבחוץ.

מאמן הגליל, דייויד בלאט, הירבה בחילופים, אבל לא מצא את האיש שיוציא את גליל מהדבוק, ומכבי סיימה את המחצית ביתרון 31:37.

עם תחילת המחצית השנייה פרצו שחקני מכבי מבערים, וביצועם של ג'מצ'י ומוטי דניאל טסו ל־37:50 (24), 41:57 (27) ו־54:72 (33). ארבע דקות לסיום, במצב של 59:79, הורה מאמן מכבי, רלף קליין, גם לתומר שטיינהאור להיכנס למשחק.

לקראת הסיום דמה המשחק יותר למשחק אימון, 73:87 בסיום. מה בין מאבקי האליפות מהשנים האחרונות ובין המשחק אתמול? לא הרבה.

רלף קליין: "שיחקנו טוב 30 דקות. ב־10 הדקות האחרונות לא שיחקנו. התכוננו טוב למשחק, ונדב הנפלד עשה היטב את העבודה. במשחק ההתקפה קצת פישלנו. גליל היא קבוצה צעירה, שיכולה להצליח בליגה".

בריד ליף: "אני נרגש מקבלת הפנים, אבל מה לעשות, אני שחקן מכבי. אני מקווה שעוד נתראה בגליל". (יעקב אברהם)

פרידה נרגשת ממספר 7

גופיה לבנה ומספרה 7 הועלתה לתקרת האולם בכפר־בלום. 1,600 צופים מחאו כפיים ואיש אחד מהם דמעה והודה לכולם. כך נפרדו אתמול בגליל מברד ליף.

מופע אור קולי ליווה את טקס הפרידה המרגש. ברד הנרגש, שנתן לגליל 12 שנים גדולות, קיבל פרחים, גביעים, דברי ברכה מפעילים בגליל וממשפחתו המאמצת ממושב בית־הלל, ואמר: "אני מודה לכל אלה שליוו אותי במשך השנים הרבות שהייתי פה ועזרו לי להיות חלק מקבוצה מפוארת". (איתן גליקמן)

גליל־עליון 73 (31)

	2 נק'	3 נק'	עונ'	אס'	רי'	נק'
קנדי	12־10	1־0	4־4	1	11	24
שלף	13־9	–	6־5	4	7	23
חוגוס	13־5	–	4־2	–	7	12
קארבר	4־3	4־0	–	1	2	6
דותן	3־2	2־0	–	–	–	4
טלע	2־1	–	–	–	–	2
שטיין	1־1	–	–	–	–	2
עמיאל	1־0	1־0	–	–	2	–
מרדון	1־0	1־0	–	–	–	–
שפירא	–	–	–	–	–	–
סה"כ	50־31	9־0	16־11	6	29	73

מכבי ת"א 87 (37)

	2 נק'	3 נק'	עונ'	אס'	רי'	נק'
ג'מצ'י	5־3	5־5	4־4	–	–	25
גודס	7־5	2־2	2־0	4	2	16
דניאל	8־2	4־3	2־2	1	–	15
הנפלד	8־4	–	2־0	1	8	8
צ'ורצ'יץ'	8־4	–	–	3	8	8
קטש	4־2	1־0	4־3	–	2	7
ליף	5־2	–	2־2	–	4	6
שטיינהאור	2־1	–	–	–	–	2
קנט	1־0	–	–	–	–	–
סה"כ	48־23	12־10	16־11	9	24	87

ציון משחק – 5; שחקן מצטיין – דורון ג'מצ'י; שפטו – זאב נוימן ועידו ברגמן. 1500 צופים בכפר־בלום. סטטיסטיקה – יעקב אברהם.

לאומית א'

1.	הפ' ירושלים	3	231:275	6
2.	מכבי ת"א	3	234:289	6
3.	הפועל צפת	3	272:252	5
4.	מכבי ראשל"צ	3	262:277	5
5.	הפועל חולון	3	173:182	5
6.	גליל־עליון	4	255:247	5
7.	בני־הרצליה	2	154:194	4
8.	הפועל אילת	3	266:262	4
9.	עמק־יזרעאל	3	273:261	4
10.	הפועל ת"א	3	274:252	3
11.	מכבי ר"ג	3	284:281	3
12.	מכ' ירושלים	3	263:329	3

בעקבות הגעתו של טום צ'יימברס למכבי ת"א:

הפועל ת"א רוצה את שטיינהאור

תנסה לממן את החזרתו לשורותיה באמצעות שיחרור שחקנים מהסגל וגיוס כספים ממקורות שונים

מאת **אבי סגל**

בואו של טום צ'יימברס למכבי ת"א יחליש עוד יותר את מעמדו של תומר שטיינהאואר, כך שהפועל ת"א עשויה לנצל את המצב ולנסות להחזיר אליה את השחקן בשבועות הקרובים.

שטיינהאור שיחק בהפועל שלוש שנים (94־1992).

הפועל, עם תקציב מצומצם מאוד העונה, תנסה לממן את הבאתו של השחקן היקר באמצעות שיחרור שחקני סגל וגיוס כספים ממקורות שונים.

יו"ר הוועדה המקצועית, שאול אייזנברג: "עשרות אנשים שמצטיירים כאוהדי הפועל ת"א פנו אלי, בבקשה להחזיר לקבוצה את שטיינהאור. אין לי צל של ספק, שמבחינה מקצועית תומר יכול לתרום לקבוצה, כפי שעשה עבר. לצערי, ההרגשה היא שכל יפי הנפש, שלא הנידו עפעף כשהפועל ת"א הגיעה עד לפירוק, אינם מתרגשים גם מכך שהיא מצויה במצוקה. שיקומו כל אלה שאומרים שהם אוהדינו ויפנו לגברי לוי, כדי לעזור בהבאתו של תומר לקבוצה. אני, כסמכות המקצועית, מקבל אותו בשמחה".

בג"צ הוציא צו על־תנאי בעתירת השחקנים להכיר בהם כשכירים

מאת **אבי סגל**

בג"צ הוציא צו על־תנאי נגד שרת העבודה והרווחה והביטוח הלאומי, לאחר שאירגון שחקני הכדורסל וכמה שחקנים עתרו, בבקשה להכיר בהם כשכירים לצורך נשא הביטוח הלאומי.

בנוסף ניתן צו ביניים, המורה לביטוח לאומי להפסיק את כל הליכי הגבייה נגד השחקנים.

מנכ"ל אירגון השחקנים, רון גלעם, הודיע, כי האירגון מבקש להשוות את מעמד הכדורסלנים לזה של שחקני הכדורגל, שהוכרו כבר ב־95' כשכירים.

הפנייה לבג"צ נעשתה אחרי שנודע לראשי אירגון השחקנים, שהקבוצות מתנגדות להגדרתם כשכירים, למרות שהאיגוד הורה להן, כי השחקנים יוגדרו כשכירים החל מהעונה.

■ **איטליה**, במחזור ה־5: האלופה באקלר בולוניה ספגה הפסד ראשון, 87:84 לבנטון טרוויזו. אלכסנדר ג'ורג'ביץ' קלע 48 נק' לטים סיסטם בולוניה, שניצחה את קאג'יבה וארזה 100:113. (יוסי באר, רומא)

■ **לייזי גורדון** מגליל־עליון מסרב לעבור ללאומית ב'. הפועל חיפה מתחתית לאומית ב' מעוניינת לצרפו, אבל גורדון מוכן לעבור רק לקבוצה בלאומית א'. (יצחק גולדשטיין)

■ **עמק־יזרעאל** מנסה לסכם עם גורם מסתורי על אירוע חד־פעמי במשחק מול בני הרצליה מחר. העמק מגלה עניין בג'רי סיימון מהפועל צפת. אגב, היא עדיין חייבת לו כסף מתקופה שבה שיחק בשורותיה. (דוד בן־שימול)

■ **מכבי ר"ג:** ארט האוזי עדיין לא מתאמן באופן מלא, ושיתופו מחר מול אילת מוטל בספק. (רז שבניק)

■ **קרית־מוצקין:** הזר אנטוני טיילור הגיע שלשום לארץ. אם יאושר היום צירופו, ע"י הרשות לבקרת תקציבים, ישחק טיילור הערב מול מכבי נתניה. (אריה מידן)

אילת החתימה את מורטון ב־140 אלף דולר בלבד

מאת **ג'ו קוט**

דווין מורטון (24, 1.97 מ') יערוך מחר הופעת בכורה במדי הפועל אילת, במשחק הבית בליגה מול מכבי ר"ג. זאת, אם יגיע היום השיחרור שלו מגולדן־סטייט, שבה שיחק אשתקד.

מורטון, שנבחן בשבוע שעבר במכבי ת"א ולא הותאם, סיכם ערב החג על חוזה לעונה אחת, תמורת 140 אלף דולר בלבד – פחות ממחצית הסכום שהיה אמור לקבל במכבי, 300 אלף.

באילת יש כאלה שאינם שלמים עם החתמת מורטון, ביניהם גם המאמן אפי בירנבוים. לטענתם, הבאת גארד אינה פותרת את בעיית הגובה של הקבוצה. לבירנבוים הבהירה ההנהלה, שכרגע "זה מה יש", והעניין נעשה על מנת שאילת תופיע למשחק מחר עם שני זרים.

אילת תנסה להחתים את שטיינהאור או קנט – אם אחד מהם אכן ישוחרר ממכבי ת"א. אם העניין לא ייצא לפועל, תחפש אילת שחקן גבוה על חשבונו של הזר השני, ג'יי. ג'יי. יובנקס, שנולד וגדל עם מורטון בלואיוויל, קנטאקי.

דווין מורטון, באילת חוששו שחקן בעמדת מספר 3, ותתנו איתך מבורח הנסיבות. זה יצליח לרעתך?

"אני מכיר את הסיפור, אבל אם כל אחד מאיתנו ייתן את מה שהוא יודע, אין סיבה שזה לא יעבוד".

הסתפקת באילת בחוזה של 140 אלף דולר. במכבי היית אמור לקבל 300.

"ככה זה בחיים".

בשבוע הבא, מול מכבי ת"א, תנסה להוכיח להם שטעו?

"במקצוען, מה שמעניין אותי זה לנצח כל משחק, ולא משנה נגד מי".

■ **לאומית ב':** מפגש קצוות ייערך הערב, במחזור השישי. הראשונה, אליצור ראשל"צ, תארח (20.30) את האחרונה, הפועל חיפה. בכרמיאל, במשחק המרכזי (20.00): העולה החדשה, מכבי כרמיאל, מול מכבי חדרה. יתר המשחקים (20.30): גבעתיים – הוד־השרון, דרום/ק.גת – בית"ר ר"ג/רמלה, קרית־מוצקין – מכבי נתניה (20.00), מכבי חיפה – גבעת־שמואל, מכבי רעננה – הפועל נהריה. (חיים סנטילס)

■ **לאומית נשים:** הערב במחזור ה־5: בני־יהודה – אליצור רמלה (19.00); אס"א ירושלים – גליל־עליון (20.00); אליצור חולון – הפועל נס־ציונה (19.00); אליצור סלע – א.ס. רמה"ש (19.30); מכבי רמת־חן – הפועל קישון (20.30); בני הרצליה – מכבי ת"א (20.30). (יצחק ויסמן)

■ **שלטון ג'ונס**, שחקן הפועל חולון, שגורש ממחנה האימונים של מיאמי היט, אמר לאחר מעוזריו של פט ריילי, שאינו מודאג מהגירוש, כיוון שיש לו חוזה בקבוצה ישראלית. ג'ונס לא סיפר באיזו קבוצה מדובר. (יצחק ויסמן)

יאן קרוסלאק אלוף רמה"ש

מאת **חגי קרן־צבי**

טורניר אייזנברג הלך השנה לכל אורכו עם האנדרדוגים, כך שניצחונו של הסלובקי הלא מדורג, יאן קרוסלאק, על המדורג 3, הספרדי חאבייר סאנצ'ס, לא ממש התקבל בהפתעה. קרוסלאק עשה זאת בשעה ותשע דקות ובקלות, 3:6, 4:6.

"שיחקתי בשקט נפשי והלכתי על גב היד שלי", אמר בסיום קרוסלאק, שזינק מהמקום ה־129 בעולם ל־92, בעקבות זכייתו

האלוף, יאן קרוסלאק, עם הצ'ק. מימין: ג'ויס אייזנברג, הספונסרית של הטורניר (צלום: ראובן שוורץ)

בטורניר. לדבריו, תרמו אמצעי התקשורת הסלובקיים למוטיבציה שלו, לאחר שדיווחו בטעות, כי נוצח בידי האוסטרלי סטולטנברג ברבע־הגמר.

קרוסלאק זכה ב־35,500 דולר. "אחזור לכאן, טניסאים תמיד חוזרים לטורניר שבו זכו", הבטיח. סאנצ'ס הרוויח 21,200 דולר ועלה מ־45 ל־37 בעולם.

דוויקא הספרדי פתח והוביל 0:3, אבל קרוסלאק הגיב וניצח 3:6 במערכה הראשונה. הסלובקי חבט היטב מהקו האחורי מול יריבו העייף ועלה במערכה השנייה ל־2:5, ו־4:6 בסיום.

בגמר לזוגות ניצחו האמריקנים ג'ים גראב וג'ארד פלמר את בני ארצם, דייויד וויטון וקנט קיניר, 4:6, 5:7.

יד: אס"א ת"א עדיין מושלמת

איתי גיסין, מרכז מכבי ראשל"צ עד לעונה האחרונה, עזב את הקבוצה, שלא חפצה בשירותיו. אמש באה נקמתו המתוקה, כשהוליך את קבוצתו החדשה, מכבי פ"ת מהתחתית, לנצחון מרהים, 15:18, על ראשל"צ. גיסין כבש שישה שערים.

ראשל"צ ירדה למקום השלישי במחזור המקוטע בו שמרה אס"א ת"א על מאזן מושלם של חמישה נצחונות. מכבי רחובות הפתיעה את מכבי ת"א, 27:30, ועלתה למקום השני.

שאר התוצאות: מכבי רעננה – מכבי נתניה 29:19 (15:11), אס"א ת"א – הפועל פ"ת 18:25 (12:12).

(השתתפו באיסוף התוצאות: אלי שבניק, משה לוי, יחזקאל חושי)

■ **גביעי אירופה בכדוריד:** הפועל רחובות ניצחה בגביע המחזיקות את קסיני אתונה 14:22 (8:12) ועלתה לסיבוב השני לאחר שהפסידה במשחק הראשון 24:20. הפועל ראשל"צ הודחה מהסיבוב הראשון באלופות, לאחר שהפסידה לבראגה גם בגומלין בפורטוגל, 30:22. קבוצת הנשים של מכבי ראשל"צ הודחה אף היא בסיבוב הראשון, כשנוצחה בשני מפגשים בפולין, ע"י לובלין, 26:13 ו־28:16. (יחזקאל חושי)

שייט: צוקרמן ושמש אלופי ישראל

אלי צוקרמן וארז שמש זכו אתמול באליפות ישראל בשיט מפרשיות מדגם 470. לצוקרמן הצעיר היתה זו זכייה ראשונה באליפות. האלופים, האחים שנטל, סיימו במקום השלישי.

סגן־אלוף אירופה, גל פרידמן, ניצח בגלשני מיסטרל. הוא הקדים את עמית עינבר ודועי חמו מאילת. אמיר לבנסון סיים שישי. מיכל היין שמרה על תוארה בין הנשים.

בכ־420 ניצחו זיו וזוהר שמש ממכבי בת־ים, ובלייזר ניצח יפתח שלם מהפועל גינוסר. (גולן חזני)

עף: העמקים לשלב השני באלופות

הפועל העמקים, הדאבליסטית בכדורעף, עלתה אתמול לשלב השני של גביע אירופה לאלופות, אחרי שנוצחה 3:1 (15:11, 15:5, 8:15, 16:14) ע"י ספניו, אלופת פורטוגל.

העמקים עלתה בקושי לשלב הבא, בזכות נצחונה במשחק הראשון, 0:3. היא תשחק בסיבוב הבא מול אלופת קפריסין או אלופת שווייץ, והמנצחת תעלה לליגת האלופות. (שלמה בר)

■ **בכדורעף:** המשחק המרכזי בליגה הלאומית, בין הפועל מטה־אשר להפועל העמקים, הדאבליסטית, נדחה מהערב למוצ"ש. המשחקים שייערכו הערב: הפועל המעפיל – הפועל בת־ים (עין־שמר, 19.00), מכבי ת"א – הפועל חצור (הדר־יוסף, 20.00), מכבי פ"ת – הפועל כפ"ס (ברנר, 20.00). (גולן חזני)

אורנה שי שפטה ביום כיפור באליפות העולם בהתעמלות

– למרות איסור מפורש של משרד החינוך בנושא ■ שי: לא היתה לי ברירה. שום מדינה לא יכולה להשתתף בלי שופטת ■ יו"ר האיגוד, יצחק מור: לא חושב שיש בעיה ■ מנכ"ל ההתאחדות לספורט, שמואל ללקין: זה אסור

מאת **גולן חזני**

יו"ר ועדת השיפוט באיגוד ההתעמלות, השופטת הבינלאומית אורנה שי, שפטה במהלך אליפות העולם ביפאן ביום הכיפורים, למרות איסור מפורש של משרד החינוך על פעילות ספורטיבית של ישראלים ביום זה.

שי שפטה בתחרויות החובה בצבאי, יפאן, הן בליל יום־הכיפורים (עד קרוב לשעה 22.00), והן ביום הכיפורים (משעות אחה"צ). שמה מופיע ברשימת השופטות בתחרות בחוברת התוצאות הרשמית. השופטת הישראלית השניה בתחרות, סילבי ברשטיאן, שפטה בתחרויות־הרשות, שנערכה אחרי תחרויות החובה.

שי, אחותה של מאמנת ההתעמלות זהבה זיסמן, אמרה אמש בתגובה, כי לא היתה לה ברירה אחרת: "ברגע שאתה משובץ כשופט באליפות עולם, אינך יכול שלא לשפוט בכל התחרות ולעזוב לפרק־זמן מסויים, של יום הכיפורים. לא יודעת אם נבדקה אפשרות כזו, את זה צריך לשאול את ראשי האיגוד. שום מדינה לא יכולה להשתתף בלי שופטת".

אגב, הנבחרת הישראלית הקדימה את השתתפותה לסיבוב הראשון של האליפות, כדי שלא להתחרות ביום הכיפורים.

יו"ר איגוד ההתעמלות, יצחק מור: "ההוראה המפורשת היא שלא מתחרים ביום הכיפורים, אבל אני לא חושב שיש בעיה בשיפוט ביום כיפור. גם בסיאול שפטה שופטת ישראלית ביום הכיפורים. לא קיבלנו שום הוראה אחרת".

מנכ"ל ההתאחדות לספורט, שמואל ללקין, אמר אתמול כי הנחיות משרד החינוך – שניתנו אחרי השתתפות האחים השייטים דן ורן טורטן באולימפיאדת סיאול ביום הכיפורים – אוסרות על פעילות כזו. "אסור לעסוק בפעילות ספורט כלשהי ביום הכיפורים וזה כולל כל פעילות, כולל שיפוט. אפשר לעשות בבית מה שאתה רוצה, לא בהופעה ציבורית".

פרשייה נוספת במהלך האליפות, שעוד תתברר בימים הקרובים, היתה לגבי שינוי פתאומי בסדר העלייה למכשיר הקורה בין הבנות הישראליות. לשופטות הוגשה רשימה בה עינת קידר מופיעה שלישית בין שש הבנות. קידר, חניכתה של זהבה זיסמן, התייצבה לפני הקורה, ואז הודיעה שופטת שוייצרית כי המספר שעל גבה אינו תואם את הרישומים, וכי עליה לעבור להיות הלפני אחרונה בקבוצה המבצעת את התרגיל (מה שמהווה יתרון).

השופטות קראו לעדי פאר, שלא היתה מוכנה, לבצע את התרגיל, וזו עלתה בלי הכנה לקורה, ביצעה אותו "כעלה נידף ברוח", כהגדרת עדים במקום, וקיבלה ציון נמוך של 7.7 נק'.

גורמים המקורבים לנבחרת מאשימים גורמים אחרים בשינוי הרשימה ברגע האחרון כדי לפגוע בפאר ולהעניק יתרון לקידר. אותם גורמים הבטיחו להעלות את העניין לבירור במוסדות המתאימים.

אורנה שי. לפי שיפוטה, מותר

הצהרת כוונות של וואה ומילאן

הדרקרב הגדול עם יובה הוכרע כבר אחרי 14 דקות, 1:2 למילאן בסיום ■ פארמה במקום השני

מאת **יוסי בר, כתבנו ברומא**

"ג'ורג' וואה כישף את יובנטוס", כתב ה"גאזטה דלו ספורט" למחרת הנצחון של מילאן על יובנטוס שלשום, 1:2.

מילאן, בלי רוברטו באג'יו, סאביצ'ביץ' ואלברטיני, הצליחה לשתק את חלוצי יובנטוס, ויאלי ורבאנלי, ותוך 14 דקות המה את יריבתה עם שני שערים, לשל שאגותיהם של כ־85 אלף צופים ב"סאן סירו".

המשחק התכליתי והנוקשה של המילאנים הוכיח ליובנטוס, כי מילאן אינה מתכוונת לוותר על האליפות השנה. ג'ורג' וואה היה מעל כולם, ואתמול הפכו אותו העיתונים ליורשו של ואן באסטן.

את השער הראשון (7) כבש גרוע סימונה בבעיטה חופשית מ־18 מ'. בדקה ה־14 קבע וה את 0:2, בשער של חלוץ גדול. יובה התעוררה מאוחר מדי, במחצית השניה, אחרי שויאלי ורבאנלי נאלצו לצאת בגלל פציעות שרירים. אלסנדרו דל־פיירו צימק את התוצאה בדקה ה־81.

נאפולי נוצחה בביתה 2:0 ע"י פיורנטינה. מגן נאפולי, טראגנטינו, ניסה להרחיק כדור והיטעה את שוערו שער עצמי, 12 דקות לסיום. נאפולי איבדה עשתונות ופיורנטינה כבשה שוב, מרגלו של מאסימו ואורלאנדו (87).

פארמה עלתה למקום השני, כשניצחה בביתה את אודינזה 0:1. סטויצ'קוב היה עצבני מדי ואלסנדרו מלי כבש בנגיחה (77) את שער הנצחון. פארמה עדיין מחכה לשובו של פאוסטינו אספרייה, בעוד כשבועיים.

לאציו עלתה למקום השלישי, אחרי נצחון ביתי על פאדובה. את השערים כבשו רמבאודי (74) ודייגו פוזר (80).

המאמן החדש של אינטר, רוי הודג'סון, ראה משחק פושר של קבוצתו, שסיימה בתיקו 1:1 בביתה של אטאלנטה. הדרה העלה את אינטר ליתרון בשער עצמי (71) ומורפאו השווה (85).

יתר התוצאות: טורינו 2 (פלה, צ'דבונה – עצמי) – רומא 2 (ברנקה, קאפליולי); קליארי 1 (אליביירה) – קרמונזה 0; ויצ'נצה 2 (צמד של אוטרו) – בארי 0; פיאצ'נצה 3 (קוריני, פיובאני, קאצ'יה) – סמפדוריה 2 (מאניירו, מנצ'יני).

■ **שישה אנשים**, ביניהם אלכסנדר בראגין, נשיא קבוצת הכדורגל שאחטיור דונייצק, וכן אחיו וארבעה שומרי ראש, נהרגו שלשום בהתפוצצות באיצטדיון הקבוצה. ממשרד הפנים האוקראיני נמסר, שההתפוצצות נגרמה כנראה מפצצה שהושתלה במקום, כחלק ממאבק בין כנופיות פשע בדונייצק. ההתפוצצות אירעה דקות ספורות לאחר פתיחת משחק הליגה בין שאחטיור לסימפרופול.

איטליה

1.	מילאן	6	5־11	15
2.	פארמה	6	6־10	13
3.	לאציו	6	6־12	12
4.	פיורנטינה	6	7־10	12
5.	יובנטוס	6	4־11	11
6.	נאפולי	6	6־9	11
7.	ויצ'נצה	6	4־6	10
8.	אינטר	6	5־8	8
9.	אודינזה	6	8־8	8
10.	אטאלנטה	6	8־6	8
11.	קליארי	6	6־4	7
12.	פיאצ'נצה	6	14־7	7
13.	סמפדוריה	6	7־8	6
14.	רומא	6	6־5	6
15.	טורינו	6	11־7	6
16.	בארי	6	12־8	5
17.	קרמונזה	6	12־5	1
18.	פאדובה	6	12־4	1

נצחון תשיעי ברציפות לאיאקס

איאקס זכתה בנצחון תשיעי ברציפות, כשהביסה בחוץ (0:8) את טוונטה. מאזנה של אלופת אירופה העונה בליגה: 0:33.

הפיני יארי ליטמאנן (24) ומארק אוברמארס (30, 60) הבקיעו לאיאקס. רונלד קומאן הורחק לאחר שספג שני צהובים, בתיקו (2:2) של פיינורד בחוץ מול וילם. בשבת: איינדהובן 4 – ר.ק.ס 0.

הצמרת במחזור ה־9: 1. איאקס 27 נק'; 2. איינדהובן 22; 3. וילם 19; 4. פיינורד 15.

■ **בבלגיה:** סטנדארד ליאז', קבוצתו של שלום תקוה, ניצחה ביום שישי במגרשה את המובילה, קלאב ברוז', 0:1 משער של סוחיפרס, במחזור ה־12. תקוה שיחק בקבוצת המילואים שהפסידה בחוץ מול ברוז' (2:1), וכבש את השער לזכות קבוצתו.

תוצאות אחרות: לומל 2 – אנדרלכט 2; גנט 0 – מכלן 0; סרקל ברוז' 0 – סראן 0; לירסה 3 – סנט טרוידן 0; מולנבק 1 – אקרן 0; אלסט 3 – שרלרואה 4; אנטוורפן 1 – בוורן 1; הארלבאק 2 – ואראגם 1. הצמרת: 1. קלאב ברוז' 26 נק'; 2. לירסה 24; 3.־6. אנדרלכט, סטנדארד ומולנבק 21. (יהודה גורנשטיין, בלגיה)

היום בגביע אופ"א: איינדהובן בלידס, מילאן בשטרסבורג

הערב ייערכו משחקי המחזור הראשון של הסיבוב השני בגביע אופ"א. ברצלונה תארח את ויטוריה גימאראש מפורטוגל ושטרסבורג את מילאן. לידס תתמודד עם פ.ס.וו. איינדהובן, ליברפול תתארח אצל ברונדבי, ונוטינגהאם פורסט תתארח באוקזר.

שאר המשחקים: ספרטה פראג – זימברו קישינב, ריית'ה (סקוטלנד) – באיירן מינכן, רומא – אלסט (בלגיה), לוגאנו (שווייץ) – סלביה פראג, צ'רנומורץ (אוקראינה) – לאנס (צרפת), ורדר ברמן – מינסק (ביילורוסיה), בנפיקה – רודה (הולנד), בורדו – וולגוגראד (רוסיה), סביליה – אולימפיאקוס, ליון – לאציו, קייזרסלאוטרן – בטיס סביליה.

מתו שני המתאגרפים שנפצעו השבוע בקרבות

המתאגרף הסקוטי ג'יימס מארי, בן ה־25, שהתמוטט בתום קרב ביום שישי בגלאזגו, נפטר ביום ראשון בבוקר. באותו יום נפטר במאנילה, בגיל 19, המתאגרף הפיליפיני רסטיטוטו אספינלי, לאחר שנפגע בקרב.

מארי התמודד בקרב במשקל תרנגול מול דרו דוקרטי, אלוף בריטניה. הוא נותח ומכוחו הוצא קריש דם, אך ללא הועיל. הכרתו לא חזרה אליו עד שנפטר ביום ראשון.

ההתאחדות הרפואית הבריטית מיהרה שלשום וחזרה על קריאתה לאסור את קיומו של ענף האיגרוף.

הפיליפיני רסטיטוטו אספינלי (19) נפטר במאנילה משטף דם במוח, בתום קרב בן 10 סיבובים ביום חמישי. רסטיטוטו נוצח בנקודות ע"י בן ארצו, מרלון קאריו, במשקל תת־זבוב.

■ **מאריקו קאמפוס** (19), נהג מירוצי המכוניות פורמולה 3000 הברזילאי, נקבע אתמול כמת קלינית, לאחר שנפצע בהקפה האחרונה במסלול מאגני־קור, בצרפת. מכוניתו של קאמפוס התנגשה במכוניתו של האיטלקי תומאס ביאג'י והתהפכה כמה פעמים.

אתלטיקו מדריד לא עוצרת

ספרד

אתלטיקו מדריד וברצלונה ממשיכות לברוח לליגה הספרדית. אתלטיקו גברה בביתה, במשחק המרכזי של המחזור, 0:1 על להיקורוניה. ברצלונה הביסה את בילבאו, 1:4. השתיים הן היחידות בספרד שטרם נוצחו העונה.

את שער הנצחון לאתלטיקו כבש הארגנטיני דייגו סימאונה, בנגיחה בדקה ה־45. לברצלונה כבשו הצעירים טוני (12), דה לה־פנייה (68), אוסקר (82) וקוארדאס (88). בילבאו השוותה ל־1:1 בדקה ה־58, מרגלי קרלוס גארסיה.

אספניול נצמדה לצמרת לאחר נצחון חוץ מרשים, 0:3 על סביליה (צמד של אורסאיס ולארדין). בעקבות ההפסד פוטר מתפקידו טוני, מאמנה הפורטוגלי של סביליה. במקומו מונה חואן קארלוס אלבארס, מאמן קבוצת המישנה.

ריאל מדריד המשיכה במסע ההתאוששות וניצחה בחוץ 0:2 את סלמנקה. איבן סמוראנו הצ'יליאני (12) ואמאביסקה (74) כבשו וקידמו את קבוצתם למקום ה־11 בטבלה.

ראיו ואייקאנו, האחרונה בטבלה, סיימה בתיקו (2:2) בבית מול טנריפה. ולנסיה ובטיס סיימו אף הן בתיקו 1:1.

יתר התוצאות: סוסיאדד 1 – מרידה 2; קומפוסטלה 4 – אוביידו 1; אלבאסטה 0 – סראגוסה 1; סנטאנדר 0 – ואיאדוליד 0; גיחון 1 – ויגו 0. הצמרת במחזור ה־8: 1. אתלטיקו מדריד 22 נק'; 2. ברצלונה 20; 3. אספניול 19.

■ **בפורטוגל:** בראגה 0 – פורטו 3; ליידיה 1 – ספורטינג 2; בנפיקה 3 – גיל ויסנטה 0. הצמרת במחזור ה־7: 1. פורטו 19 נק'; 2. ספורטינג 16; 3. בנפיקה 14.

בגרמניה: קלן 2 – לברקוזן 2.

■ **בצרפת:** לההאבר – סנט־אטיין 2:2.

ז'וניניו מגיע למידלסברו

מידלסברו גברה שלשום בחוץ 0:1 על שפילד וונסדיי (היגינט, 68 בפנדל), והעפילה למקום הרביעי בטבלה האנגלית.

מטוס סילון פרטי המתין אתמול לז'וניניו ולאביו שנחתו בלונדון, והטיסם למידלסברו. ז'וניניו אמור לערוך את הופעת הבכורה שלו רק בעוד שבועיים, ב־28 בחודש מול מנצ'סטר יונייטד באולד־טראפורד. בדרבי לונדוני ניצחה אמש וסטהאם בחוץ את ווימבלדון 0:1, משער של טוני קוטי (18).

■ **שער של רומאריו**, בפנדל, בדקה ה־69, היקנה לפלמנגו נצחון ביתי על קריסיומה 0:1. ואסקו דה גאמה קטעה שבעה הפסדים רצופים, כשניצחה בחוץ 2:3 את קרוזיירו. יתר התוצאות: גוארני 4 – סאו פאולו 2; פאראנה 1 – פלומיננזה 1; קוריטיבאנס 3 – אתלטיקו מינירו 1; בוטאפוגו 0 – אינטרנסיונל 0; בראגאנטינו 3 – פורטוגזה 0; גרמיו 2 – סאו ז'ואו 0; ז'ובנטוד 1 – סאנטוס 1.

מראדונה כבש שער נצחון

דייגו מראדונה כבש שלשום את השער הראשון שלו במשחק רשמי, מאז הושעה בגין נטילת סמים, במונדיאל בארה"ב. השער, בכדור־חופשי, היה גם שער הנצחון של קבוצתו, בוקה ג'וניורס (0:1), במשחק החוץ מול ארג'נטינוס ג'וניורס. מאראדונה הוחלף בדקה ה־75, לאחר שהתלונן על כאבים.

יתר התוצאות: אסטודיאנטס 1 – אינדפנדיינטה 2; ריבר פלייט 1 – גימנסיה חוחוי 0; ראסינג 0 – אספניול 1; קולון 4 – גימנסיה אסגרימה 1; סאן לורנצו 5 – ניואלס 2. הצמרת במחזור ה־10: 1–2. סאן לורנצו וריבר פלייט 20 נק'; 3. גימנסיה חוחוי 17 (9 משחקים); 4. ראסינג 17; 5. בוקה ג'וניורס 16 (8 משחקים); 6. ולז 16 (9 משחקים).

מיצעד השחורים בוושינגטון - בצל מחלוקת עמוקה

„גיהנום ליהודים — מהעריסה עד לקבר"

– הכריז אחד מראשי מחנהו של הכומר האמריקני הגזען פאראחן ב„מצעד מיליון הגברים השחורים" שלא היו בו מיליון • מאות אלפים הגיעו לבירה האמריקנית כדי למחות על מצבם החברתי והכלכלי של השחורים בארה"ב „ולהתאחד" • כל זאת, בליווי הסתה אנטישמית פרועה • קלינטון: „עלינו לחיות כאחים – או שניכחד כשוטים"

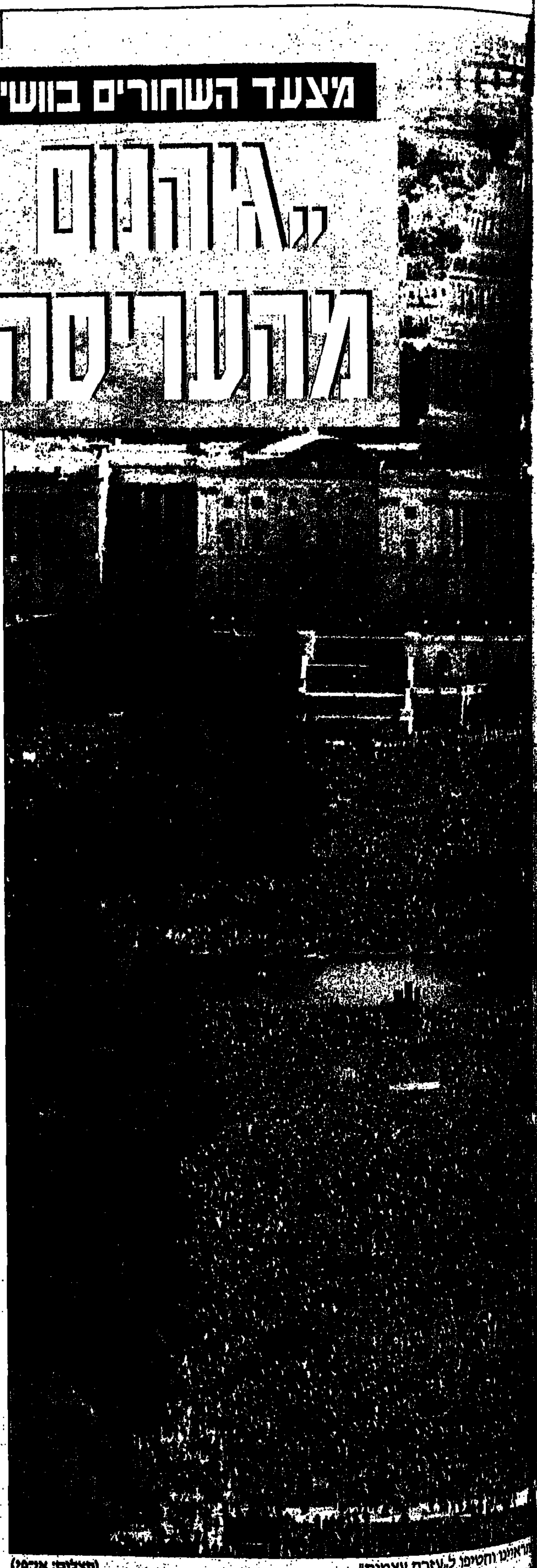

– מאת חיים שיבי, כתבנו בוושינגטון –

„יהודים, מתחזים שבמוכם, אנחנו ניתן לכם גיהנום מן העריסה ועד הקבר!" – הבטחה הגיגית זו היתה בפיו של האלד מוחמד, מראשי מחנהו של המטיף האנטישמי השחור לואי פאראחן, שאותה השמיע אתמול בנאומי החימום בוושינגטון בתחילת המצעד.

„האחים השחורים" זרמו אתמול לוושינגטון באלפיהם. זה לצד זה ניצבו בצפיפות סמוך לאנדרטת משחרר העבדים אברהם לינקולן, שילבו ידיים והאזינו לנאומים ולזמרים שחורים ומודהים.

אפילו חברי כנופיות אלימות מלוס אנג'לס – „קריפס" ו„בלוד" – הגיעו, כדי לעשות את השכון נפשם עם „האחים", התראיינו והטיפו ל„עזרה עצמית".

השאלה המרכזית היתה – מדוע הגבר השחור ממשיך להיות תקוע בתחתית הסולם החברתי־מקצועי־כלכלי בארה"ב, בעוד שכל הקבוצות האתניות האחרות מצליחות לטפס למעלה. לצד שנאה כלפי כל מה שהוא לבן או יהודי, היתה במצעד גם הלקאה עצמית: קריאה להתנערות, ל„זקיפת קומה", לקידום באמצעות אחריות־פוליטית ועזרה עצמית.

הקיצוניים שבמארגנים הדגישו את השנאה ליהודים, „אלה שהשואה שלהם מתוורה לעומת השואה שלנו", כדברי אחד המארגנים, מאליק זולו שאבז.

כמה הגיעו היוכוח המוכר: המארגנים טענו: יותר ממיליון. הערכת המשטרה: אפילו לא קרוב למספר הזה. כך או כך, מאות אלפים גדשו את וושינגטון, הפגינו נוכחות, הטביעו חותם שחור על היום, הצביעו ברגליים.

גם אם לא גייס מיליון, זכה פאראחן בניצחון פוליטי: חשיפה, הצגת יכולת הארגון שלו, הוכחת חוסר־האונים של מנהיגים אחרים, שאם רצו להשתתף נאלצו להצטרף בתנאיו שלו ועל הבימה שלו.

הנשיא קלינטון דאג להיות מחוץ לעיר, בטקסס, ומשם השמיע דברים צפויים למדי („שום דבר טוב לא צמח משינאה; הבה נתפלל כי אלה שהטיפו לשנאה ישנו דרכם; יש קרע באמריקה: חרף כל מה שהושג; הגזענות עדיין כאן, עדיין לא למדנו להקשיב לאחר, לעבור יותר; חטאנו לשחורים, הממלאים את בתי הכלא שלנו, התקועים בתחתית החברה ומקבלים פחות; נלמד לחיות כאחים או שניכחד כשוטים") – אך לעומתו, יו"ר בית הנבחרים, ניוט גינגריץ', לא היסס לקרוא לפאראחן בשמו: מתרחר שנאה מהסוג הגרוע ביותר: „אם לא יתנצל על דברי השטנה שלו – אסור למנהיג שחור אחראי כלשהו לצעוד לצדו", פסק.

את התחושה של רבים באמריקה, לבנים ושחורים גם יחד, היטיב לבטא קולין פאואל שחור העור, אולי־מועמד־לנשיאות, שלא היה שם, במצעד: „הלוואי שמישהו אחר, לא פאראחן, היה הוגה את רעיון המצעד".

(תצלום: איי־פי)

„המיצעד זה אני"

„אי־אפשר להפרידו ממני, כפי שאי־אפשר להפריד את התורה ממשה"

נאום פאראחן

„אי אפשר להפריד את המצעד הזה ממני כשם שאי אפשר להפריד את התורה ממשה". כך נטל לעצמו אתמול המטיף האנטישמי לואי פאראחן את הזכויות להצלחת „מצעד המיליון".

„הוא דיבר על יום כיפורים שחור – אך לא שמעתי שמץ של חרטה בדבריו", אמר ראש הליגה נגד השמצה, אייב פוקסמן, בתום נאומו של פאראחן אתמול בוושינגטון. „ג'סי ג'קסון הוא אכזבה נוספת, ג'קסון לא התנער במפורש מן האנטישמיות של פאראחן".

„אלוהים זועם, אמריקה" הכריז פאראחן. זועם כי „בירושלים ובוושינגטון, הם הרגו את הנביא המבשר", הרגו את מרטין לותר קינג, הרגו את מלקולם איקס – ופאראחן לא הותיר ספק: הוא בליגה הזאת של נביאים מבשרים, המסכנים את חייהם כדי לומר את האמת שאיש אינו רוצה לשמוע.

„היהודים סלחו לדוד על חטאיו, לשלמה על פילגשיו, לא נטלו מהם את גדולתם בהיסטוריה. מי שמנסה לקחת ממני את מה שהושג היום – עושה זאת ברישעות. אם ליבי שחור משחור – ביצר המסר שלי טוהר, והתגובה לו מוחפתי" שאל פאראחן כשהוא משווה את עצמו בין היתר למוחמד, ישו, מרטין לותר קינג.

פאראחן ניסה להישמע מפייס אבל התקשה בכך מאד.

„נאום יפה באמת, קלינטון", אמר פאראחן, „אך לי קראת מתרחר שינאה. טעית הנשיא: נאומים יפים לא יכסו על שחצנותה של אמריקה הלבנה".

חיים שיבי

יקירתנו, רעיתי, אמי וסבתנו
שרה מורגנשטרן
איננה עוד אתנו
ההלוויה תתקיים היום, יום שלישי, כ"ג תשרי תשנ"ו 17.10.95, בשעה 13:00, בבית העלמין גבעת שאול, ירושלים.
נפגשים ברחבת הכניסה לבית העלמין.
מתאבלים: בעלה: ד"ר דב (בוריס) מורגנשטרן
בתה: גבי ועמי זיו
נכדיה: סבי והדס זיו וב"ב
גל זיו
אורית זיו

בצער רב אנו מודיעים על פטירתו של בעלי, אבינו וסבנו היקר
שמואל גוטרמן
ההלוויה תתקיים היום, יום שלישי, כ"ג תשרי תשנ"ו 17.10.95, בשעה 13:30, בבית העלמין "הירקון" (כביש חוצה שומרון).
השבעה בבית המנוח, רח' גורשוב 80, תל־אביב.
המתאבלים: אשתו: צפורה
בנה: אבי ועדירית רותם
בתה: ענת ואבי מלכה
נכדיה: יואב, יונתן, אורית
משפחות: ארבון, גבע

יקירנו
אריה לביא ז"ל
נלקח מאתנו בטרם עת
ההלוויה התקיימה ביום שישי, י"ט בתשרי תשנ"ו, 13.10.95
אבלים: אשתו: חוה לביא
בתו ובנו: אסנת וזיו
הוריו: פני ואברהם לביא
אחותו: ברכה כהן וב"ב
אחותו: אריאלה קושנירסקי וב"ב
חמותו וחמיו: זלדה ויוסף אהרונוביץ

בצער רב אנו מודיעים על פטירתו של בעלי, אבינו וסבנו היקר והאהוב
דב צחור (וייס)
ב"ר יעקב ז"ל
(ביטרה־צ'כוסלובקיה)
הלוויה תתקיים היום, יום שלישי, כ"ג תשרי תשנ"ו 17.10.95, בשעה 3:00 אחה"צ, בבית העלמין בקרית שאול, ת"א.
יושבים שבעה בבית המנוח, רח' יוסף צבי 66 תל־גנים, רמת־גן.
המתאבלים:
מרים, יעקב, יהודית
אוריאל צחור וב"ב

צוות
„צוות"
אגודת גימלאי
שרות הקבע בצה"ל
אבלים על מותו של חברנו
רס"ב
שבתאי מאור
ז"ל
רמת־גן
ומשתתפים בצער המשפחה

דואבים וכואבים את היקר לנו מכל
יפתח זהבי (דישון)
ז"ל
גילוי המצבה ייערך ביום ד' כ"ד תשרי תשנ"ו 18/10/95 בשעה 15:30
בבית העלמין החדש בבאר־שבע.
בשעה 17:00 תערך אזכרה – חברים מספרים על יפתח בבית יד־לבנים בבאר־שבע.
אמו: גאולה ואשר דישון (זהבי)
אחיו ואחיותיו: רונית, הראל ומיכל
ומשפחות: זהבי, מלמור וינקו

עם תום השלושים נעלה לקברו של יקירנו
משה ספקטור ז"ל
להתייחד עם זכרו ולגילוי המצבה
מחר, יום רביעי, כ"ד תשרי תשנ"ו 18.10.95, בשעה 15:30
בבית העלמין חוף הכרמל.
תודתנו נתונה לכל מנחמינו בכתב ובעל־פה.
המשפחה

אזכרה
ביום חשנה לפטירת יקירתנו,
אשתי, אמנו וסבתנו היקרה
מרת **ברטה (פייגא) שפיצר** ע"ה
נעלה לקברה להתייחד עם זכרה, ונערוך אזכרה ביום חמישי כ"ה תשרי תשנ"ו (19.10.95) בשעה 4 אחה"צ, בבית העלמין "סגולה" פתח־תקוה.
יוצאים מבית המנוחה רח' אריה בן אליעזר 12 רמת־גן בשעה 3.30 אחה"צ.
המשפחה

ביום השלושים לנפילת בננו
נתאי שפטס ז"ל
נעלה לקברו ביום חמישי, כ"ה בתשרי תשנ"ו 19.10.95 בשעה 16.00. בשעה 17.30 נקיים אזכרה בחדר האוכל.
המשפחה
ובית קיבוץ נחשון

במלאת שלשים לפטירתה של חברתנו היקרה
חוה אורן ז"ל
נעלה לקברה ביום חמישי, כ"ה בתשרי תשנ"ו 19.10.95 בשעה 16.30.
אזכרה לזכרה במועדון בשעה 17.00.
המשפחה
וקיבוץ מזרע

ידיעות אחרונות
מודעות אבל 03-5605591
שירות, הדרכה ויעוץ

במלאת 22 שנה לנפילת יקירנו בקרב הפריצה של סיירת שקד לתעלת סואץ בתאריך 15.10.73
אביגדור ברבש
בן 21

תתקיים אזכרה מחר יום רביעי 18.10 בשעה 4 אחה"צ בבית העלמין הצבאי בקרית־שאול.
המשפחה

לשייקה קליין וב"ב
אתכם באבלכם הכבד
על מות
האב ז"ל
קבוצת ביילסול

לחברנו דניאל טואטי
אתך באבלך הכבד
במות
אביך ז"ל
מחבריך ב־I.C.T.S

בנק יהב
לעובדי המדינה בע"מ
משתתפים בצערה
של חברתנו לעבודה וייס פליסיה
במות **אמה** ז"ל
ומביעים תנחומים למשפחה
ההנהלה, הוועד וציבור העובדים

שר המשטרה
המנהל הכללי
ועובדי משרד המשטרה
אבלים על פטירתו בטרם עת של
תנ"צ **משה פרידמן** ז"ל
ומשתתפים בצער המשפחה

ידיעות אחרונות
קבלת מודעות אבל
177-022-8855

למשפחת טואטי
עמכם בבאבכם על פטירתו של
אמיל טואטי ז"ל
איש פעלים, ידיד יקר ואציל נפש
עמותת "כל ישראל חברים"
ירושלים – פריס

ליהודית ומוטי הרוש
אתכם באבלכם
במות האב
בנימין הרוש ז"ל
הנהלת דפוס "נשר"
מרדכי

לזהבה שריג
משתתפים באבלך על מות
אמך
ביטום
ההנהלה והעובדים

למר ג'קי סבג
ראש עירית נהריה
משתתפים בצערך הכבד במות
אמך ז"ל
שלא תדע עוד צער
יעקב חי וקבוצת חי

אנו משתתפים באבלו
של חברנו לעבודה לזרוב וסיל
על מות **אביו** ז"ל (בחו"ל)
ומביעים את תנחומינו למשפחה
בית זקוק אשדוד
ההנהלה וציבור העובדים

עלייה של 1% במדד ספטמבר

האבטיח והאשכולית התייקרו בכ־40 אחוז

העופות התייקרו ב־5%, התרופות ב־2.1% • הלישכה המרכזית לסטטיסטיקה: האינפלציה השנתית עלולה להגיע ל־10%

מאת גד ליאור, כתבנו הכלכלי בירושלים

במשרדים הכלכליים בירושלים לא היתה ערב החג כל סיבה לשמחה. בעיקבות העלייה של אחוז שלם במדד חודש ספטמבר, חדלו ראשי משרד האוצר לדבר על חלום ה„מדד אירופאי".

לאחר שבשבעת החודשים הראשונים של השנה הצטבר מדד של 2.8% בלבד, בא מדד אוגוסט עם עלייה של 1.2%. מדד ספטמבר מביא את העלייה המצטברת של המדד ל־5%. התחזיות להמשך קשות: לפי הערכות הלישכה המרכזית לסטטיסטיקה עלולים שלושת המדדים הנותרים של השנה להביא אותנו לאינפלציה של 8 עד 10 אחוז.

התרומה העיקרית לעליית המדד החודש היא סעיף הירקות והפירות, שעלו ב־6.1%. הובילו את המדד הנוכחי האבטיחים (40.5%), האשכוליות (40%), והעגבניות (26.3%). הגזר התייקר ב־23.7%, מחיר המלפפונים עלה ב־21.6% והתפוחים התייקרו בספטמבר ב־20.2%. תפוחי העץ דווקא הוזלו ב־15.1%, ומחיר הבננות ירד ב־12.6%. מחיר הרימונים ירד לכבוד חג הסוכות ב־6.9%. הלימונים הוזלו ב־5.9% אחוזים ומחיר השום היבש ירד ב־3.0%.

שר החקלאות, יעקב צור, הדגיש אתמול, כי „גם לאחר עליית המחירים העונתית", אמר, „עדיין זולים הפירות והירקות בעשרות אחוזים, בהשוואה למחיריהם אשתקד, וזאת הודות לצעדים שנקט משרד החקלאות לייצוב המחירים".

מחירי מוצרי המזון עלו ב־0.9%. מחירי הדיור וגם מחירי התחבורה והתקשורת עלו ב־0.8 אחוזים. שלושה הסעיפים הללו העלו כל אחד את המדד ב־0.2%.

בסעיף המזון הובילו העופות, שהתייקרו ב־5.3%. הביצים התייקרו ב־3.1%, אך הריבות והדבש הוזלו לפני ראש השנה ב־4.2% והמשקאות הקלים הוזלו עם תום הקיץ ב־4.0%.

בסעיף אחזקת הדירה התייקר לקראת החורף הסולר לחימום ביתי ב־4%. במקביל, הוזלו המאווררים החשמליים ב־2.3%. נעלי לילדים התייקרו בספטמבר ב־1.5%.

שירותי ביטוח משלימים בקופות החולים התייקרו ב־1.2%, ותרופות וצרכי רפואה שונים התייקרו ב־2.1%.

במדד החינוך התייקרו מאז ספטמבר 1994 התשלומים המיוחדים ואגרות החינוך לביה"ס היסודי ב־14.8%, ואלה לביה"ס התיכון ולגני החובה ב־8.6%.

עם סיום עונת הנופש הוזלו שירותי כפרי הנופש והאכסניות ב־14.7%. לעומת זאת, היתה עלייה של יותר מ־10% במחירי כניסה לקונצרטים ולמשחקי ספורט. שירותי ספריות הווידיאו התייקרו ב־6.8%.

בסעיף התחבורה התייקרה במיוחד הנסיעה באוטובוסים וברכבות – 3.3%. שירותי ההובלות הוזלו ב־4%. בשירותי הטלפון היה ייקור של 1.4%.

והייקור שהיכה בכיסם של רבים מהישראלים בחודש ספטמבר: עליית מחירי הסיגריות, שהשפיעה ב־10.2% במדד החודש האחרון, אך תמשיך ותשפיע על המדד גם באוקטובר.

מדד המחירים הסיטוניים עלה ב־1.2%, ומעיד על התייקרויות הצפויות לנו עוד בחודשים הבאים.

ועוד מדד שמעניין רבים בציבור הישראלי: מדד מחירי תשומות הבנייה למגורים דווקא ירד בספטמבר ב־0.6% אחוזים, ירידה ראשונה מזה שנה, אולם מאז ראשית השנה עלה המדד הזה ב־10.7%.

בעיקבות פירסום מדד ספטמבר, תובע הליכוד לכנס את ועדת הכספים של הכנסת לדיון מיוחד במדד. ערב החג האשים ח"כ דן תיכון, מרכז הליכוד בוועדה, את שר האוצר ואת חבריו לממשלה בניהול מדיניות כלכלית מופקרת ומבולבלת.

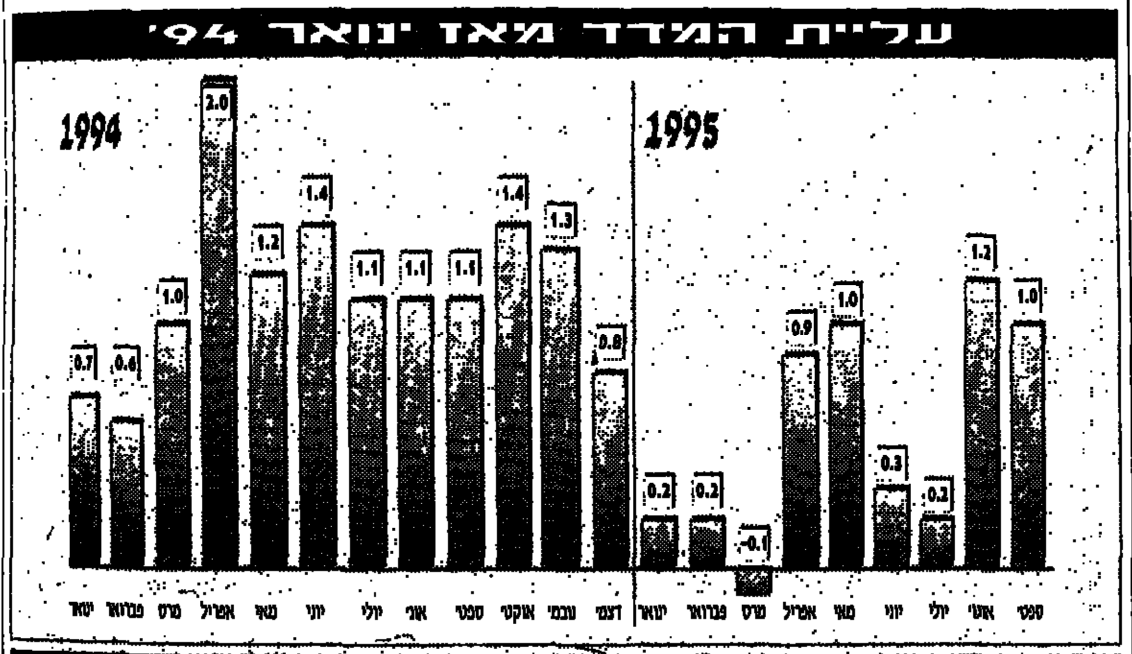

„הריבית תעלה במחצית האחוז"

– העריכו אמש גורמים כלכליים • ח"כ פרץ: זה יפגע בשכירים, הזקוקים למשיכת יתר • התאחדות התעשיינים: זה יגרום לתיסוף השקל, „בניגוד לכל היגיון"

מאת גד ליאור והגר אגרש, כתבי „ידיעות אחרונות"

נגיד בנק ישראל, הפרופ' יעקב פרנקל, יעלה את הריבית בשבוע הבא בבחצי אחוז. כך העריכו אמש גורמים כלכליים, בעקבות פירסום מדד חודש ספטמבר.

מאז חודש נובמבר אשתקד לא העלה נגיד בנק ישראל את הריבית, עד לחודש שעבר, כאשר העלה אותה בחצי אחוז, בעקבות מדד אוגוסט הגבוה.

הריבית שבה מעמיד בנק ישראל כספים למערכת הבנקאית עומדת כעת על 13.7 אחוז, וזאת לאחר שבחודש פברואר האחרון עמדה עדיין על 17 אחוז. צופים, כי עתה יעלה אותה הנגיד ל־14.2 אחוז ויאותת בכך למשק, כי המשך מדדים גבוהים יוביל להעלאות נוספות בריבית.

„ההסתדרות תעמוד על המשמר, לבל יהיו השכירים קורבן לחילוקי הדעות שבין שר האוצר לנגיד בנק ישראל, בנושא הריסון האינפלציוני", אמר שלשום יו"ר האגף לאיגוד מקצועי, ח"כ עמיר פרץ.

פרץ קרא שלא לייקר את האשראי לציבור, שכן רוב משקי הבית בישראל אינם מסוגלים להתקיים ללא משיכת יתר בבנק. „אין מקום להעלאת מחיר האשראי, הפוגעת בשכירים. גם הממשלה תרמה לעליית המדד במירה בלתי מבוטלת". ח"כ פרץ קרא לשר האוצר לנקוט במדיניות מרוסנת בתחום העלאת מחירים שבשליטת הממשלה.

באותו עניין השמיעו אמש ראשי התאחדות התעשיינים ביקורת קשה על כך, ששער הדולר ליפין מפגר בכתשעה אחוזים אחר השער היציג של השקל, דהיינו שדרוש פיחות בשיעור הזה כדי להעמיד את השקל בשער שישקף את ערכו האמיתי.

אם יעלה נגיד בנק ישראל עתה את הריבית, טוענים ראשי התאחדות התעשיינים, התגובה תהיה תיסוף נוסף של השקל „בניגוד לכל היגיון".

לאילת עם כנפי העמק זה הבדל של שמים וארץ

הטיסות* הכי זולות עם שירות של מחלקה ראשונה.

ת"א-אילת-ת"א רק 369 ש"ח

חיפה-אילת-חיפה רק 458 ש"ח

ת"א מפראח מעוף זב"טיסות צ'רטר

חבילות הנופש הכי משתלמות כולל טיסות במחיר הנמוך ביותר בארץ!

• מלון הוליידי אין	3 לילות	630 ש"ח
מלון המלך שלמה	3 לילות	960 ש"ח
מלון לגונה	3 לילות	825 ש"ח
מלון הנסיכה	3 לילות	1065 ש"ח
• מלון פלמירה	3 לילות	709 ש"ח
מלון נפטון	3 לילות	1012 ש"ח
מלון אדום ניו את	3 לילות	799 ש"ח
מלון מריוט	3 לילות	735 ש"ח

חגיגת מחירים במלונות אילת:

מלון רויאל בץ'	265 ש"ח	מלון ארכיקואה	175 ש"ח
מלון ספורט	175 ש"ח	מלון השלג האדום	125 ש"ח
מלון המלך שלמה	230 ש"ח	מלון מריה פלאזה	270 ש"ח
מלון לגונה	175 ש"ח	מלון נפטון	250 ש"ח
מלון ריביירה	155 ש"ח	מלון גלי אילת	157 ש"ח
• מלון פלמירה	155 ש"ח	מלון קיסר התרשיש	165 ש"ח
• מלון מריוט	169 ש"ח	מלון הוליידי אין	187 ש"ח
• מלון מרידיין בית הארחה	169 ש"ח	מלון סאלט	140 ש"ח
מלון מטיי	220 ש"ח	מלון הנסיכה	255 ש"ח
מלון שלום פלאזה	130 ש"ח	מלון מקרה	97 ש"ח
מלון גני שולמית	175 ש"ח	מלון קלסון	125 ש"ח

מרכז הזמנות ארצי: 03-5628744

סניף חיפה: 04-422218

כנפי העמק

חברת התעופה והתיירות הפרטית שלך

החיילת, נטע כץ מחיפה, ביקשה להגיע לגילבוע, אך מצאה את עצמה בלב ג'נין • אנשי פת"ח בג'נין טוענים: השב"כ הפלשתיני העניק לה ליווי עד ליציאה מן העיר • משטרת מרחב העמקים: התושבים הסבירו לה את הדרך, והיא יצאה בכוחות עצמה

מאת רוני שקד וישראל מושקוביץ, כתבי „ידיעות אחרונות"

חיילת צה"ל שביקשה לנסוע לגילבוע תעתה בדרכה ונכנסה לשוק בג'נין. תושבי העיר הסבירו לחיילת, נטע כץ מחיפה, כיצד לצאת מג'נין.

אנשי פת"ח בג'נין טענו אתמול, כי החיילת חולצה בעזרת השב"כ הפלשתיני, לאחר שתושבים ניסו לפגוע בה. לדברי ראש פת"ח בג'נין, סמיר צביחאת, „החיילת היתה לבד במכונית. ברגע שהשבאב גילו אותה הם רצו לפגוע בה, להכות אותה. אנשי השב"כ הפלשתיני שהיו במקום חילצו אותה, התקשרו לג'יבריל רג'וב ביריחו וביקשו ממנו הוראות. רג'וב הורה להם להעניק לחיילת את מלוא ההגנה, וללוותה אל מחוץ לעיר בלי שיאונה לה רע. הם התקשרו גם אלי למשרד פת"ח, ושאלו אותי אם להביאה למשרד. אמרתי להם לשמור עליה וללוות אותה אל מחוץ לעיר". לדברי צביחאת, החיילת לוותה על־ידי כלי־רכב של המודיעין המסכל הפלשתיני עד למחנה צה"ל.

צביחאת אמר, כי המקרה מוכיח על הרצון הטוב להשאיר את העיר ג'נין פתוחה בפני כל המבקרים. „הבעיה היא שאנחנו משחררים את החיילות שנכנסו אלינו לעיר, ואילו הנשיא שלכם ויצמן מתעקש לא לשחרר את האסירות. ככה לא עושים שלום", אמר צביחאת.

במשטרת מרחב העמקים דחו את גירסת מנגנון הביטחון של ג'יבריל רג'וב, ומסרו כי „החיילת נתקעה בג'נין, ולשמחתינו נחלצה בכוחות עצמה ולא קרה אסון". בדרכה מחוץ לעיר עשתה החיילת תאונה קלה עם מכוניתו של ערבי ישראלי מכפר מיסר. השניים הגישו תלונה הדדית במשטרת עפולה.

הדייל האיראני החוטף הואשם בשוד אווירי

אם יורשע – הוא צפוי למאסר עולם • הדייל, ריזה ג'ברי: „ציפיתי שבישראל יעשו לי כבוד גדול, במקום זה החליטו להעמיד אותי לדין"

מאת עמיר רפפורט, כתב „ידיעות אחרונות"

הדייל האיראני, שחטף לפני כחודש את מטוסו והנחית אותו בישראל, הואשם ביום ראשון בשוד אווירי.

הדייל, ריזה ג'ברי (29) ביקש מקלט מדיני בישראל, אולם אם יורשע בעבירה שבה הואשם – הוא צפוי לעונש מאסר עולם. בכתב האישום נטען, כי ג'ברי הצליח להשתלט על מטוס חברת „קיש אייר", שהיה בטיסה פנימית בתוך איראן, לאחר שירה יריות אזהרה לכיוון דופן המטוס מאקדח שהסתיר תחת בגדיו.

ההחלטה להעמיד את ג'ברי לדין התקבלה בדרגים מדיניים גבוהים, למרות הסבריו של הדייל כי החליט לסכן את חייו ולחטוף את המטוס כדי לספר לעולם על דיכוי האזרחים בארצו. בישראל החליטו לגלות מחויבות כלפי אמנות התעופה הבינלאומיות, המתייחסות בחומרה רבה למקרים של חטיפות מטוסים.

לפני הדיון בעניינו פיטר הדייל האיראני את פרקליטו, עו"ד שמואל סעדיה. במקומו מונה עו"ד אביגדור פלדמן, שהתנדב לייצג אותו „ממניעים הומניטריים". בדיון שנערך לפני השופטת רות אבידע ייצגה את ג'ברי, מטעמו של עו"ד פלדמן, נעמיה תפילין, תושבת אופקים ממוצא איראני שהתפרסמה לאחר שפנתה לבג"ץ בעניינם של 13 פליטים איראניים שהוחזקו במעצר בישראל לאחר שהסתננו דרך גבול ירדן. הפליטים שוחררו או מהמעצר, ושניים מהם קיבלו מקלט מדיני בישראל.

השופטת אבידע החליטה להאריך את מעצרו של ג'ברי בשלושה ימים בלבד, על־מנת לאפשר לסניגורו ללמוד את חומר הראיות נגדו. לאחר הדיון אמר ריזה ג'ברי: „ציפיתי שבישראל יעשו לי כבוד גדול אחרי מה שעשיתי, אבל במקום זה החליטו להעמיד אותי לדין".

בן 17 נאשם ברצח בשל חוב של 400 ש'

מאת ליאור אל־חי, כתב „ידיעות אחרונות"

נער בן 17 ממושב בגליל המערבי מואשם ברצח בכוונה תחילה של תושב מעלות, על רקע חוב כספי של 400 שקל.

בכתב האישום שהוגש לבית־המשפט המחוזי בחיפה, נטען, כי לפני כחודש המתין הנער ליד ביתו של אולג קלשניקוב במעלות, כשהוא מצויד בסכין. כשיצא קלשניקוב מהבית, פרץ בין השניים ויכוח מילולי חריף על רקע חוב כספי של 400 שקל, שהנער טען כי קלשניקוב חייב לו.

לטענת התובעת, עו"ד אסתר צדק־וואנו, במהלך הויכוח דקר הנער את קלשניקוב שלוש דקירות בסכין, בכוונה לגרום למותו. אחת הדקירות חדרה לבית החזה של קלשניקוב ואל לבו, הדקירה השנייה חדרה לריאתו השמאלית.

„במעשיו אלו גרם הנאשם בכוונה תחילה למותו של המנוח, בלי שקדמה התגרות לפני המעשה ולאחר שהכין מכשיר שבו המית את המנוח", נטען בכתב האישום. עו"ד אבי סגל מייצג את הנער.

המוסד לביטוח לאומי

הודעה למעסיקים בדבר שינויים בתשלום דמי ביטוח

אלה הנתונים לחישוב דמי הביטוח בעבור עובדים שכירים החל ב־1 באוקטובר 1995:

א. המקסימום

מקסימום ההכנסה לתשלום דמי הביטוח – 16,828 ש"ח לחודש (במקום 16,712 ש"ח לחודש עד 30 בספטמבר 1995).

ב. המינימום

מינימום ההכנסה לחישוב דמי הביטוח – 1,052 ש"ח לחודש (במקום 1,045 ש"ח לחודש עד 30 בספטמבר 1995).

ג. שיעורי דמי הביטוח

בשיעורי דמי הביטוח אין שינוי. שיעורי דמי הביטוח לפי הטורים שבטופס 102 רשומים בדברי ההסבר בטופסי הדיווח לחודשים אוקטובר–דצמבר 1995, הנשלחים למעסיקים בימים אלה.

איגרת מפורטת בעניין השינויים תישלח למעסיקים בימים הקרובים.

את דמי הביטוח אפשר לשלם בכל הבנקים.

הסברה ויחסי ציבור

ביטוח לאומי - הזכות להרגיש בטוח

בפגישת פרס־ערפאת ערב החג הוסכם:

צה"ל ישלים הנסיגה מערי הגדה, למעט מחברון, עד סוף השנה

הבחירות לרשות הפלשתינית יתקיימו עד 22 בינואר 1996 • בית־לחם תפונה עד 21 בדצמבר, ועל אירועי חג המולד בעיר תהיה אחראית הרשות הפלשתינית • עוד סיכמו השניים, כי הסגר על השטחים יוסר היום

– מאת דוד רגב ורוני שקד, כתבי "ידיעות אחרונות" –

צה"ל יפנה את ג'נין ב־25 באוקטובר, ולאחר מכן יפנה עוד שש ערים בגדה – בכל שבוע עיר אחרת. עד סוף השנה תסתיים ההיערכות החדשה של צה"ל בגדה – למעט בחברון – ועד ל־22 בינואר ייערכו הבחירות לרשות הפלשתינית.

פינויה של בית־לחם יסתיים לכל המאוחר ב־21 בדצמבר – שלושה ימים לפני חג המולד – והרשות הפלשתינית היא שתהיה אחראית השנה לחגיגות חג המולד בעיר.

כך סוכם בערב החג בפגישה בין שר החוץ, שמעון פרס, לראש הרשות הפלשתינית, יאסר ערפאת, במחסום ארז. עוד סיכמו השניים, כי הסגר על השטחים יוסר היום. כזכור הוטל הסגר לפני כשלושה שבועות בעקבות התראות רבות שזרמו למערכת הביטחון על כוונתם של אירגוני הסירוב לבצע פיגועי התאבדות במהלך החגים.

מהבוקר מותרת כניסתם ארצה של פועלים פלשתינים בני 30 ומעלה מהגדה ושל פועלים נשואים בני 35 ומעלה מהרצועה. אולם עדיין אסור לכלי־רכב פלשתיניים להסיע את הפועלים אל מחוץ לשטחים, ובנקודות המעבר חייבים המעסיקים הישראלים לאסוף את עובדיהם.

בפגישת פרס־ערפאת נפתרו כמעט סופית כל הבעיות המרכזיות הקשורות ביישומו של הסכם אוסלו ב', למעט בעיית האסירות הפלשתיניות.

חברון תפונה עד מארס 96

להלן לוח הזמנים לפינוי ערי הגדה:

• 25 באוקטובר – תחילת הנסיגה של כוחות צה"ל מג'נין. הנסיגה משם תסתיים ב־19 בנובמבר, עם השלמת הפינוי של האזורים הכפריים בנפת ג'נין.

• 19 בנובמבר – תחילת הנסיגה מטול־כרם. נסיגה זו תסתיים ב־10 בדצמבר, עם השלמת הפינוי של האזורים הכפריים של הנפה.

• 26 בנובמבר – תחילת הנסיגה משכם ומקלקיליה. הנסיגה מערים אלה תסתיים לכל המאוחר ב־17 בדצמבר.

• 3 בדצמבר – תחילת הנסיגה מבית־לחם. כאמור, חייב הפינוי להסתיים עד ה־21 בדצמבר, שלושה ימים לפני חג המולד.

• 10 בדצמבר – תחילת הפינוי מרמאללה ומהאיזור הכפרי של העיר חברון. הפינוי יסתיים לא יאוחר מ־21 בדצמבר.

• חברון – הפינוי יחל ב־10 בדצמבר ויסתיים בתחילת מארס 1996.

מו"מ עם אירגון החמאס

במסיבת עיתונאים שהתקיימה בתום המפגש הודה ערפאת לפרט על ההסכמים שהושגו ואמר, כי הרשות הפלשתינית לא הגיעה להסכם עם החמאס, אך היא מנהלת מו"מ עימו ועם הג'יהאד האיסלאמי על שיתופם בבחירות.

שר החוץ פרס אמר כי החמאס יכול להשתתף בבחירות לרשות, אך אם יילך בדרך הטרור, ישראל תילחם בו. "אנחנו לא נתערב בצד הפוליטי, אלא בצד הטרוריסטי. לא נסכים שאירגון טרור ישתתף בבחירות, אך כל מי שיניח את נשקו ויילך לקלפי – שיבוא", אמר פרס.

בכיר מהחמאס שוחרר ברצועה

בתיווכם של ד"ר אחמד טיבי, יועצו של ערפאת, ושייח' אחמד נימר דרוויש, מראשי התנועה האיסלאמית בישראל, הורה אתמול ערפאת לשחרר את שייח' אחמד באכר, ממנהיגיו הבכירים של החמאס ברצועה, שחיה כלוא 4 חודשים. לאחר שיחרורו אמר שייח' באכר לעיתונאים, כי בקרוב ייחתם בסודאן הסכם בין החמאס לרשות הפלשתינית, ולפיו ישתתף החמאס בבחירות לרשות. בצילום: באכר המשוחרר מתקבל ע"י אמו בנשיקות. (כתב: דוד רגב; הצלום: "רויטר")

פרס לרב עובדיה יוסף: תמוך באוסלו ב'

– מאת דב אלבוים, כתב "ידיעות אחרונות" –

שר החוץ, שמעון פרס, נפגש ביום שישי האחרון עם מנהיג ש"ס, הרב עובדיה יוסף, וניסה לשכנעו לתמוך בהסכם אוסלו ב'.

בפגישה, שנמשכה כחצי שעה, גם התלונן פרס בפני הרב עובדיה יוסף על ההתקפות האלימות שהיו באחרונה נגד שרים בממשלה, וביניהם שר ההתות(?), שמעון שטרית. הרב יוסף אמר בתגובה, כי הוא מגנה כל ניסיון לתקוף פיסית את ראש הממשלה ואת שרי הממשלה.

בתום הפגישה, שנערכה בנוכחות ח"כ אריה דרעי, הסכימו פרס והרב יוסף להיפגש בעתיד לעיתים תכופות כדי שניתן יהיה לעדכן את הרב בכל הנוגע לתהליך השלום.

מחבל מסוכן נלכד בג'נין

– מאת רוני שקד, כתב "ידיעות אחרונות" –

כוחות הביטחון ממשיכים לפעול בג'נין ברגיל למרות הפינוי הקרוב. אתמול הם סגרו עוד חשבון פתוח, כאשר עלה בידם לעצור במחנה הפליטים ג'נין את ווליד חאלד משקרית, בן 20, אשר ניסה לפני כחודש לחטוף את נשקו של רב"ט עופר ועקנין סמוך ליוקנעם.

כזכור ניסו ב־21 בספטמבר השנה שני מחבלים לחטוף את נשקו של עופר. הוא נאבק בשניים, פצע אחד מהם והביא ללכידתו. המחבל השני, שנלכד רק אתמול, נמלט ברכב, ותהפך ליד צומת רמת־ישי ומשם המשיך לג'נין.

לאחר התקרית זימן הרמטכ"ל את החייל עופר ועקנין והעניק לו תעודת הוקרה.

דיון בכנסת על ההיערכות לקראת הפינוי

– מאת טובה צימוקי, כתבת "ידיעות אחרונות" –

יו"ר ועדת המשנה לביטחון בוועדת לביקורת המדינה, ח"כ עוזי לנדאו (ליכוד), מבקש חוות־דעת מיוחדת ממבקרת המדינה על התארגנות מערכת הביטחון בעקבות הסכם אוסלו ב'.

בעקבות תחקיר "ידיעות אחרונות" על אי הכנתה של מערכת הביטחון לקראת פינוי ערים בגדה – ובכלל זה קלקיליה וטול־כרם שעל הקו הירוק – מכנס ח"כ לנדאו את ועדת המשנה כדי לדון באבטחת הביטחון האישי של תושבי ישראל.

"מודים ללמוד מן הכתבה כי ממשלת ישראל הסכימה... עוזי לנדאו [illegible]

נוצרים הפגינו בבית־לחם נגד מסירת העיר לערפאת

– מאת רוני שקד, כתב "ידיעות אחרונות" –

"אנו רוצים כי בית־לחם תהיה בידי היהודים, אשר היו בעיר כאשר ישו נולד", כך אמר שלשום יאן וילהלם ואן דר, דובר "השגרירות הנוצרית הבינלאומית בירושלים" בהפגנה ליד קבר רחל שבבית־לחם, שבה השתתפו מאות נוצרים מרחבי העולם.

ההפגנה נערכה תחת אבטחה כבדה של כוחות הביטחון, ובמהלכה נסגר לתנועה כביש בית־לחם־ירושלים.

ואן דר אמר, כי אירגונו לא ישתוק על כך שבית־לחם תימסר לידי ערפאת. "אלפי נוצרים בלבנון שנטבחו יודעים כי לבית־לחם אין עתיד אלא בשליטת בני ישראל", אמר. לדבריו, אירגונו מייצג מיליוני נוצרים בעולם.

המפגינים הנוצריים שהגיעו להפגנה נמצאים בארץ לרגל כנס של "השגרירות הנוצרית" שנערך בסוכות. במהלך ההפגנה הם אחזו ידיים ושרו בהתלהבות "ושבו בנים לגבולם".

ראוי לציין, כי ערפאת יגיע לבית־לחם לחגיגות חג המולד, שינוהלו בראשונה על־ידי הרשות הפלשתינית. צה"ל יפנה את העיר לכל המאוחר שלושה ימים לפני חג המולד.

המכרז של המדינה

יצורף ביום ו' הקרוב למוסף "7 ימים" של ידיעות אחרונות

הכי טוב ישראכרט

לאורלי וחיים לוי

שפע ברכות ואיחולים לבביים לרגל בר המצווה לבנכם

רוני

בית "ידיעות אחרונות"

ידיעות אחרונות ©

[illegible]

התן שנשך 5 אנשים נמצא נגוע בכלבת

משרד הבריאות קרא לתושבי חיפה, נשר ועוספיה להיזהר מכלבים, שועלים ותנים • תושב נשר שננשך: "הרבצתי לו עם הטוריה, אבל הוא סירב למות"

חמשת הננשכים בנשר, מימין לשמאל: רחל טאובמן ובתה התינוקת שני, גידי ברבר, אברהם מינדל וטדי גרסי. (צילום: אופירה יוחנן)

מאת ליאור אל־חי, כתב "ידיעות אחרונות"

התן שננשך בסוף השבוע חמישה בני־אדם בעיר נשר הסמוכה לחיפה היה נגוע בכלבת.

גם בעוספיה נשך תן נגוע בכלבת שני ילדים. משרד הבריאות קרא ביום ראשון לציבור באיזור חיפה־נשר־עוספיה להיזהר מפני כלבים, שועלים ותנים, בשל חשש מפני התפרצות מחלת הכלבת.

התן החל את מסע ההשתוללות שלו בערב שבת ברחוב מורדי הגטאות בעיר – לאחר שנשך בחוזקה את גידי ברבר (21) ברגלו, רץ לרחוב הרקפות, ושם התנפל על רחל טאובמן (42) ובתה התינוקת. הוא המשיך לרחוב קיבוץ גלויות וגרם לשני חתכים עמוקים ברגלו של טדי ג'רסי (23). לאחר שנשך שני כלבים שנקרו בדרכו, התנפל על אברהם מינדל (66) שעבר בחצר ביתו.

מינדל שיחזר את המקרה: "נעמדתי מולו, ולפתע הוא קפץ עלי ונשך אותי בחוזקה בכתף. תפסתי אותו בגרון, והתחלתי לחנוק אותו. חשבתי שהוא כבר מת, אבל איך שעזבתי לו את הגרון הוא ניסה פעם נוספת לנשוך אותי. תפסתי אותו שוב בגרון, וביקשתי מהחתן שלי להביא לי חבל, שבאמצעותו קשרתי את רגליו של התן ואת פיו. הרבצתי לו עם טוריה על הראש, אבל הוא סירב למות. בסוף כרתנו לו את הראש".

הווטרינר העירוני של נשר, ד"ר לואיס מלר, נטל את גופתו של התן לבדיקה פתלוגית במכון הווטרינרי "בית דגון", ושם אושר החשש כי הוא נגוע בכלבת. כל הננשכים קיבלו טיפול בבית־החולים רמב"ם בחיפה, ולא נשקפת להם סכנה. לדברי ד"ר מלר, "הכלבים שידוע לנו שבאו במגע עם התן נשלחו לתחנת הסגר של עיריית חיפה, והכלבים שלא באו במגע עם התן קיבלו כולם חיסון נגד כלבת במקום, וכך גם החתולים".

היום יוחלט אם לפרסם שמו של הנאשם ברצח המורה ההומוסקסואל

הנאשם, נשוי ואב לילדים, ביצע את הרצח, לטענת חוקריו, כחלק מתהליך חזרתו בתשובה • עד כה שמו נאסר לפירסום מחשש להחמרת מצבו הנפשי, אולם בעקבות פניית "ידיעות אחרונות" נשקל העניין שנית וההחלטה תינתן היום

מאת יחזקאל אדירם, כתב "ידיעות אחרונות"

בית־המשפט המחוזי יחליט היום אם לפרסם את שמו של נאשם ברצח מורה הומוסקסואל.

שמו של הנאשם נאסר עד כה לפירסום בנימוק שהפירסום עלול להחמיר את מצבו הנפשי. הנאשם, תושב תל אביב בן 42 נשוי ואב לילדים, ביצע את הרצח לטענת חוקריו, כחלק מתהליך חזרתו בתשובה – הוא נטל על עצמו משימה לבער ולטהר את המדינה מהומוסקסואליות.

על־פי כתב האישום לפני כשנה נסע הנאשם בשעת ערב מאוחרת לגן הסמוך לתחנת רכבת צפון בתל־אביב, הידוע כמקום מפגש להומוסקסואלים. הוא פגש שם את המורה אורי לוי, והזמין אותו להתלוות אליו ל"ביתו שבהרי ירושלים".

השניים נסעו במכונית נפרדות, וכשהגיעו לקירבת יער בן־שמן החנה הנאשם את מכוניתו בחניון מיצפה מודיעין, ולוי בעקבותיו. כאשר ביקש לוי לצאת ממכוניתו, התנפל עליו הנאשם, כרך חגורת עור סביב צווארו וחנק אותו. התובעת, עו"ד דורית שפירא, טוענת עוד שהנאשם הלם בלוי במוט ברזל עד שנפחה את נשמתו.

לטענת התביעה, לאחר הרצח הסתבך הנאשם בקטטה עם חבר, ונעצר לאחר שאיים עליו ברצח. הוא נעצר כשבגדיו מגואלים בדם, אך עובדה זו יוחסה לקטטה.

הנאשם אושפז בבית־חולים לחולי נפש, ושהה שם כשבעה חודשים, בלי שייחשד כלל ברצח המורה. לאחר שיחרורו מבית־החולים חזר לשם הנאשם מרצונו, הודה ברצח לוי וטען כי עליו לשלם את מחיר הרצח שביצע. הוא הועבר למשטרת כפר־סבא, שם שיחזר את הרצח בנוכחות מצלמות.

פרקליטו של הנאשם, עו"ד גבריאל שחר, טען בבית המשפט כי שולחו היה בהתקף נוירוטי בשעת ביצוע המעשה, וכי הוא סובל מעליות וירידות חדות במצבו הנפשי.

על־פי בקשתו נבדק הנאשם על־ידי כמה פסיכיאטורים, שטענו כי פרסום שמו עלול להחמיר את מצבו הנפשי ולגרום לו למחשבות אובדניות. בעקבות פניית כתבי "ידיעות אחרונות" ו"קול ישראל", לאחר שהוגש כתב־אישום בפרשה, קבע השופט אברהם בייזר כי יתן את החלטתו בעניין היום.

נהרג מפגיעת יאכטה באשקלון

אלמוני, ככל הנראה פועל זר, נהרג אתמול בצהריים בתאונת ימית מחרידה, לאחר שיאכטה ועליה נוסעים מאשקלון פגעה בו סמוך לחופי הפארק הלאומי באשקלון.

אתמול בצהריים יצאו הארבעה לשיט ימי מהמרינה באשקלון. במהלך השיט הבחינה אחת הנוסעות בראש מבצבץ מהמים, היא זעקה לנהג היאכטה לעצור, אך מאוחר מדי. נשמעה חבטה, והיאכטה התנגשה בארם שהיה שהיה במים.

רופא שהיה ביאכטה זינק למים, והצליח לאתר את הארם שנפגע באורח אנוש בראשו ממנועי היאכטה ולהעלותו אליה. הרופא טיפל בו, אך לא נותר לו אלא לקבוע את מותו.

הגופה הועברה למכון לרפואה משפטית, ועל־פי ההערכה מדובר בפועל זר. על גופו של האיש לא נמצאו מסמכים מזוהים.

ארבעת נוסעי היאכטה עוכבו לחקירה במשטרת אשקלון.

דוד רגב

בן 10 נפצע בינוני מקרוסלה

ילד בן 10 מעפולה נפצע בינוני בתאונה שאירעה אמש במתקן קרוסלה ביריד העירוני.

הילד שיצא עם בני משפחתו לבילוי במתקני הלונה־פארק בעיר נפצע, לאחר שרגלו נלכדה במתקן הקרוסלה. בתום חילוצו, הוא פונה על־ידי מד"א לבית־החולים "העמק" ואושפז לניתוחים.

ישראל מושקוביין

אב ירה באוויר על קבר בנו

"יריתי באקדח לזכרו של חבני", כך הסביר שלשום אב שכול, אשר הגיע לבית־העלמין הצבאי בהר הרצל בירושלים, וירה שלוש יריות באוויר. הוא נעצר לחקירה ומאוחר יותר שוחרר.

הדבר אירע לפני כניסת החג, עם פרסום הידיעה על הפיגוע הקשה בלבנון. ככל הנראה, הידיעות הקשות על ההרוגים בכלל הנראה עוררו את זכרונו של אב שכול, תושב ירושלים, אשר בנו קבור בהר הרצל. האב הגיע למקום לבדו, שלף את אקדחו האישי וירה שלוש יריות באוויר.

עוברי אורח ששמעו את היריות הזעיקו מיד את המשטרה. ניידת משטרה הבחינה באיש ליד קבר בנו. הוא נעצר מיד לחקירה. "יריתי מתוך צער. יריתי לזכרו של בני", אמר האב בחקירה שבסופה שוחרר.

איתמר אייכנר

חיל הרפואה מקיים

כנס הסברה למועמדים לעתודה אקדמית לשנת הלימודים תשנ"ו

במקצועות רפואיים:

רפואה כללית, רפואת שיניים, ורוקחות

מוזמנים להצטרף לכנס תלמידי י"ב, הורים ומורים.

הכנס יתקיים בראשות קרפ"ר תא"ל ד"ר יהושע (שוקי) שמר בבית החולים תל-השומר אולם בית סורסקי, ביום ה' 26 אוקטובר 95 בשעה 16:00

ניתן להגיע לתל השומר באוטובוסים "דן": 35, 55, 64, 70, 87, 43, 45.

מדינת ישראל
משרד התקשורת

מכרז מס' 10/95

למתן רשיון לשירותי בזק בין-לאומיים בישראל

משרד התקשורת פונה בזאת לציבור לשם קבלת הצעות למתן רשיון לשירותי בזק בין-לאומיים בישראל.

את מסמכי המכרז ניתן לקבל כנגד הצגת טופס הפקדה מקורי ע"ס 50,000 ש"ח (חמישים אלף שקלים חדשים) לחשבון 8-24701-0 בבנק הדואר, באגף הכלכלה והתכנון במשרד התקשורת, רח' יפו 23, ירושלים, (לחלן – המען להגשת הצעות) טלפון 02-706340/2, בימים א'–ה', בין השעות 08:30–14:30, החל ביום כ"ד בתשרי התשנ"ו (18 באוקטובר 1995) ועד ליום ס' בטבת התשנ"ו (1 בינואר 1996).

הצעות יש להגיש בהתאם לנוהל הגשת הצעה שבמסמכי המכרז בצירוף ערבות בנקאית בשקלים חדשים שווי ערך ל–1 מיליון דולר של ארה"ב, במען להגשת הצעות ביום ה' באדר התשנ"ו (26 בפברואר 1996) עד לשעה 12:00; הצעה שתוגש לאחר השעה האמורה לא תתקבל.

תינוקת אושפזה עם לסת שבורה ושטפי־דם
מחלה נדירה או התעללות

הפתולוג הראשי של משרד הבריאות קבע כי מדובר במחלה תורשתית נדירה – "כרוביזם" – וללוקים בה עצמות לסת חלולות ודקות, הנשברות בקלות

מאת יהודית יחזקאלי, דבורה נמיר ויורם ירקוני, כתבי "ידיעות אחרונות"

חוקרי המשטרה והרופאים במבוכה: האם הפעוטה בעלת פני המלאך עברה התעללות, או שהיא חולה במחלה הנדירה הנקראת כרוביזם?

ערב החג אחר־הצהריים הגיעה הפעוטה בת 16 החודשים לבית־החולים "וולפסון" בחולון. הרופאים איבחנו לסת שבורה ושטפי דם בגולגולת, שגרמו כיחלון סביב עיניה. היא הועברה לבית־החולים לילדים "רנה" שבתל־אביב, ואתמול נותחה. הרמס נוקז, ועתה היא מאושפזת בטיפול נמרץ, במצב יציב.

במקביל לטיפול הרפואי, הזעיקו הרופאים את המשטרה, לאחר שחשדו כי מדובר במקרה של התעללות. המשטרה החליטה לעצור את ההורים, שהכחישו את החשדות נגדם.

בשלב זה פנתה המשטרה לפתולוג הראשי של משרד הבריאות, ד"ר יהודה היס. היס הפתיע את כל המעורבים בפרשה כשקבע, כי לא מדובר בהתעללות אלא במחלה תורשתית נדירה, כרוביזם, הגורמת למבנה לסת חריג, המזכיר את ציורי המלאכים הקלאסיים. לילדים הסובלים מהמחלה עצמות לסת בולטות וחלולות, דקות במיוחד, העלולות גם עקב נפילה רגילה או מכה קלה.

בעיקבות קביעתו של היס שוחררו ההורים ממעצרם, אך החקירה במקרה תמשך. גם אם אכן מדובר בכרוביזם, עדיין יש מקום לברוק כיצד נגרמו השברים – בייחוד משום שזו אינה הפעם הראשונה שהפעוטה מגיעה לבית־החולים.

לפני חודשיים כבר אושפזה התינוקת, עקב שטף דם ליד עינה. בעיקבות אותו אירוע נכנסה לתמונה לישכת שירותי הרווחה של עיריית בת־ים. יוסי גלוש, מנהל הלישכה, אמר אתמול, כי התרשם אז שמדובר בהורים מסורים. הוא הוסיף, כי לפני כמה שבועות הביעה אחות רפואת המשפחה חשד, כי הפעוטה מוכה. גם חשד זה נבדק.

ההורים, ששיתפו פעולה עם גורמי הרווחה, הכחישו כאמור את החשדות, והאם טענה שאינה מוכה.

אתמול, לאחר שהמשטרה השתכנעה כי אכן מדובר במחלה נדירה ולא בהתעללות, שוחררו ההורים, לאחר שהיו עצורים כיממה. עם שיחרורו מהמעצר אמר אתמול האב בהתרגשות: "יש אלוהים בשמים". ההורים מיהרו לבקר את בתם הקטנה בבית־החולים.

גלשו לתהום

[illegible]

נעצר פעמיים והמשיך לאיים על גרושתו: "עוד ארצח אותך"

בכל פעם הוא שוחרר לאחר שהתחייב לא ליצור קשר עם גרושתו, אך חזר ותקף אותה

מאת ליאור אל־חי, כתב "ידיעות אחרונות"

תושב טירת כרמל מואשם כי תקף באלימות את גרושתו ואיים לרצוח אותה, למרות צווים שהוצאו נגדו על ידי בית־המשפט והמשטרה, שאסרו עליו ליצור כל קשר עימה.

בכתב האישום שהוגש נגד הגבר בבית־משפט השלום בחיפה נטען, כי בתחילת חודש אוגוסט השנה תקף הנאשם (33) את גרושתו, סטר לה בחוזקה, הוציאה בכוח מתוך מכונית בה ישבה והשליכה ארצה. הוא גם איים עליה כי ירצח אותה וכי "היא יכולה ללכת למשטרה והוא אינו סופר".

הגבר נעצר אבל לאחר יום שוחרר בערבות ולאחר שחתם על התחייבות שלא להתקרב לגרושתו. למרות זאת הוא נפגש איתה שוב, איים עליה: "יש לי אקדח בבית ואני ארצח אותך ואת כל המשפחה שלך", וסטר לה.

הנאשם, המיוצג ע"י עו"ד תמי אורלמן, נעצר שוב, אולם שוחרר בערבות על־פי החלטת קצין משטרה, בתנאי "שלא ייצור קשר כלשהו עם גרושתו במשך שבוע".

אולם, נטען בכתב האישום, כעבור ארבעה ימים הוא שוב ניגש אליה בעת שצעדה ברחוב, סטר בכוח על פניה, הפילה ארצה, בעט בה ואף סתם את פיה וניסה לחונקה. האשה נפצעה במקומות שונים בגופה, אבל הנאשם לא הירפה ממנה וצעק לעברה: "אני ארצח אותך היום ולא אכפת לי לשבת עלייך בבית סוהר".

כעבור ארבע שעות הגיע הנאשם לבית הוריה של גרושתו ואיים על אביה: "אני אדאג שיעלימו אותך". לאם הבטיח הנאשם: "אני אקרע אותך ואאנוס את הבת שלך".

היום יחליט בית המשפט אם להיעתר לבקשת המשטרה, ולהאריך את מעצרו של הנאשם עד תום ההליכים נגדו.

ויכוח על ירושה גרם לפגיעה אנושה

[illegible]

הדה בושם – אמש בטלוויזיה

זהירות – חגים!

האירועים בלבנון העיבו על שידורי החג ואם כיסוי טלוויזיוני של ימי אבל וכאב הפך לשיגרה, שני הערוצים עדיין לא מסוגלים להכין תוכנית מישדרים ראויה לשמח לימי החג.

לפחות בכל הקשור לגבי אירועי לבנון חרג הערוץ הראשון (לא צפיתי בשני) מנוהגיו וממסגרותיו, כאילו חדרה לשם ההכרה ש"יש פה מלחמה". בערב החג אחר־הצהריים שודרה מהדורה מורחבת של חדשות שהוקדשה לפיגוע בלבנון, ועשר הדקות המוקדשות בדרך כלל לחדשות בערבי חג ומועד הוארכו לשידור נרחב.

אלון בן־דוד, המוכיח את עצמו ככתב צבאי טוב, שידר מגבול הצפון. אהוד יערי סיפק דברי פרשנות. הכיסוי והדיווח היו מהירים וממצים.

אבל שידורי החג לאחר החדשות מעידים על זלזול בקהל הצופים. הם מקרינים עליבות, חוסר יוזמה וחוסר מחשבה. לא די להיתלות במותו של משה ארגוב ז"ל ולשדר בשני הערוצים שידורים חוזרים לזכרו, גם אם אין מי שראוי לכך יותר מארגוב. ותשכחו מהאיכות. זו אינה, כנראה, בראש מעייניו של מוטי קירשנבאום – התקווה שהכזיבה.

התוכנית היחידה בה צפיתי בעניין הייתה "משמרת לילה" של קובי מירן. אמנם על רקע המחסור החמור במראיינים, שנוצלו עד תום בכל תכניות הראיונות, לא נשאר למראייני הטלוויזיה אלא לראיין זה את זה, אבל אילנה דיין מסקרנת. היא אולי המקצועית, המיומנת והאינטליגנטית ביותר מבין מגישי התוכניות בטלוויזיה. היא ניחנה בכושר ביטוי מגוהץ, גם אם "עובדה", החוזרת למסך, נטתה לעבר סנסציות, לעתים מבוימות. מתברר שאילנה דיין מודעת לכך, והנשים המוכות, הילדים הדחויים, הזונות וההומוסקסואליות ייעלמו כנראה מתוכניותיה.

דיין מאמינה שעיתונות טובה אינה זקוקה לאלישיום, ומטרתה היא להגיש סיפור עיתונאי טוב. "למדנו לעשות עיתונות טלוויזיה טובה", היא מבטיחה ומודה גם בכשלונות, כמו סיפור צאלים ב' שהחמיצה משום שלא הצליחה "להרים אותו לטלוויזיה".

בניגוד למרבית עמיתיה, דיין מודעת לפרטי הפרטים של עשייה טלוויזיונית וחבל שקובי מירן לא שאל אותה על התכנית "דילמה" שהנחייתה פוגעת בה.

קובי מירן הוא מראיין מון סימפאטי, שלשם שינוי משוחח עם מרואייניו וגם סקרן לשמוע את תשובותיהם. תמוה שדווקא תכנית כזו את יורדת מהמסך.

אילנה דיין הצטיירה בתוכנית כאשה ללא ספקות והתפלאתי כשהגדירה שהיא "אדם מאושר". והרי היא חכמה מדי מכדי להאמין לעצמה, או שאולי זו אשמתי על שאיני מאמינה באושר מתמשך.

תן לנו להכשיר אותך ו/או את עובדיך
הרשם עוד היום לקורסים הבאים של איגוד לשכות המסחר:

אמנות המכירה - מחזור 30
רוצה למכור יותר? הקורס המיוחד לאמנות המכירה ילמד אותך לשכנע את הלקוחות, לטפל בהתנגדויות, לסגור עסקאות, לעשות שימוש אפקטיבי בטלפון ועוד.
הפתיחה: יום ג', 31.10.95

מצויינות בשרות ללקוח
יש לך לקוח "נודניק", כועס, מתלונן? ההשתלמות תעזור לך להפוך לקוח "קשה" ללקוח "מרוצה"!
יום העיון יתקיים ביום ה', 2.11.95, בין השעות 08:00–16:00.

מימון עסק בתנאי שוק משתנים
איזה הלוואה לקחת? האם המלאי בעסק הוא סביר? כיצד ישפיע השינוי בשערי החליפין או במחיר חמרי גלם על מימון העסק? כל אלה ועוד תלמד/י בקורס המיוחד למימון עסקים.
הפתיחה: יום ג' 7.11.95

ערבית למתחילים - מחזור 5
יש לך קשרים עסקיים עם לקוחות/ספקים ערבים? אם לא – סביר שיהיה לך בעתיד הקרוב! הקורס לערבית למתחילים ילמד אותך לתקשר עמם, להכיר מונחים עיסקיים בערבית, לנהל שיחות עיסקיות, להכיר מנהגים ואורחות חיים ועוד.
הפתיחה: יום ד', 8.11.95

למשתתף בשני קורסים – הנחה של 20%!!

פרטים והרשמה במשרדי האיגוד:
ת"א, רח' החשמונאים 84 טל. 5631008/9
איגוד לשכות המסחר
ארגון העסקים של ישראל
העסק שלך זה הביזנס שלנו

חשוד שהתגנב לבית־החולים והשליך את אביו מקומה שישית

תחילה סברו כי האב בן ה־97 התאבד, אך לאחר שהתברר שהוא לא היה מסוגל לרדת ממיטתו, נעצר הבן בחשד כי רצח את אביו

החשוד, עלי דלק, מובל לבית־המשפט. "אהבתי את אבי", אמר (תצלום: זיו קורן)

מאת איתן מור, כתב "ידיעות אחרונות"

"אהבתי את אבי וטיפלתי בו, אז איך יכולים להעליל עלי דבר נורא כזה", התפרעם עלי דלק בן ה־36 מיפו, כשהובא ביום [illegible] לבית־משפט השלום בתל־אביב כבול באזיקים בחשד שרצח את אביו בן ה־97.

המשטרה חוקרת חשד לפיו התגנב עלי בשעת לילה מאוחרת ב־[illegible] באוקטובר למחלקה הפנימית של בית החולים וולפסון בחולון, ניגש למיטת חוליו של אביו, דרוויש דלק, העמיס על גבו את [illegible] חסר האונים והשליך אותו דרך חלון הקומה השישית של הבניין.

כשנתגלתה גופתו המרוסקת של הישיש מוטלת בחצר האחורית של בית־החולים, לא היה לעובדי בית החולים ספק כי מדובר בהתאבדות של חולה, שקץ בחייו. אולם מאוחר יותר התברר על פי עדויות הרופאים שטיפלו בישיש, כי הוא לא היה מסוגל פיזית לקום ממיטתו ולגשת אל החלון. אז החלה המשטרה לחקור את נסיבות מותו.

עלי דלק נעצר כ־12 שעות לאחר שנמצאה גופת אביו והכחיש נחרצות את החשד שהועלה נגדו. הוא מסר אליבי, לפיו שהה בעת הרצח בביתה של חברתו. שלשום כאשר קצינת המשטרה פקד [illegible] דלל ביקשה בבית המשפט להאריך את מעצרו היא טענה: "האליבי שלו הופרך".

בתגובה לשאלות פרקליטו של החשוד אמרה פקד דלל, כי המשטרה חוקרת גם את עשרת בניו ובנותיו האחרים של המנוח ובני משפחה נוספים. "האב אושפז במחלקה הפנימית לאחר שלקה בדלקת ריאות חריפה, ועל פי עדויות של רופאים ובני משפחה הוא לא היה מסוגל לרדת ממיטתו", סיפרה. כשנשאלה אם היה מניע למעשה, אמרה קצינת המשטרה: "ידוע לנו מעדויות בני המשפחה כי החשוד ואביו היו מסוכסכים, לא ידוע אם לאב היה רכוש".

השופט מרדכי פלר, שעיין בחומר חקירה חסוי שהציגה בפניו נציגת המשטרה, האריך את מעצרו של החשוד בשמונה ימים וקבע: "מתוך עיון בחומר חקירה אני מוצא ממש בשלב זה בטענת המשטרה, לפיה מתגבש נגד החשוד חומר ראייתי רחב היקף המקשר, לכאורה, בגרימת מותו של אביו".

חברתו של החשוד, עליזה שרם בת ה־37 מיפו, החשודה בהסעתו לבית החולים ובסיוע לרצח, נעצרה בפקודת השופט לארבעה ימים.

אמש במוסיקה

פסנתר בטעם קינמון

הפסנתרן ראדו לופו מנגן עם הפילהרמונית. המנצח: זובין מהטה.

"בשלב מסויים של חיינו אנחנו טובלים את החרטות שלנו בקפה של הבוקר, כמו ביסקוויטים", כותבת נטליה גינצבורג. אך אמש, כאשר ניגן הפסנתרן ראדו לופו, הוא הוביל אותי לטבול דווקא את ההנאות שלי מהפסנתר ומנגינת שומאן שלו, בקפה של הבוקר.

הרבה פסנתרנים בעולמנו מגישים את שומאן (הקונצ'רטו לפסנתר), עם פורנוגרפיה גלויה, צעקנית, זולה. אבל אצל לופו זו אמירה עם ארוטיקה מעודנת. הוא לוקח קונצ'רטו סימפוני, והופך אותו לביטוי קאמרי, אינטימי.

בקטעים הרומנטיים הסוערים הוא איננו צמחוני, אבל לעולם לא צועק. ובקטעים הליריים הוא "משחרר" פנינים. לצלילי הגדולה שלו יש הטעם הנפלא של עוגות הקינמון. חבל רק שזובין מהטה והפילהרמונית היו כבדים עליו. כמה נורא שכלי־הנשיפה מעץ לוחצים בחיספוס מרגיז.

הקונצרט התחיל עם יוסף טל (סימפוניה מס.5). כל הקלישאות היו שם: ניגודי עוצמה, כלי־הקשה מתפרצים, כלי־מיתרים רוטטים בעצבנות, בקיצור – צלילים ורוח, וגשם של אמירה מקורית – אין.

את "פולחן האביב" של סטרווינסקי כבר שמעתי בקונצרטים הקודמים. הפעם קילף מהטה מעצמו את קליפות הרושם החיצוני, והעיקר – בלי "פוזות". והתוצאה – התזמורת היתה טובה יותר וסטרווינסקי היה מלא להט.

אבל את הקונצרט נזכור בזכות קטע "החלום" של שומאן, שראדו לופו הפך אותו ליופי של פיוט.

חנוך רון

דייגים מצאו ילד בן 7 ישן על ספסל ברחוב

הוא ברח מהוריו המתעללים, שהיכו אותו בחגורה וכיבו סיגריות בוערות על גופו • מעצרם של ההורים, הוארך בחמישה ימים

מאת דוד רגב, כתב "ידיעות אחרונות"

ילד בן שבע מאשדוד שכב לילה שלם כשהוא מכורבל בשמיכה על ספסל ברחוב. לחוקרי המשטרה סיפר, כי הוא נמלט מבית הוריו, שהיכו אותו וכיבו על גופו סיגריות.

ביום שישי בלילה יצאו שני דייגים מאשדוד לדוג ים. בדרך הם הבחינו בילד בן שבע, השוכב מכורבל בשמיכה על ספסל. כששבו לפנות בוקר מהדיג הבחינו שוב בילד, עדיין על הספסל. הדבר עורר את חשדם והם הפנו אותו למשטרה.

הילד גילה בחקירה כי הוא נמלט מבית הוריו מפני שהם התעללו בו קשות: "הם היכו אותי בחגורה וכיבו עלי סיגריות בוערות", אמר. החוקרים גילו גם סימני התעללות על גופו. בתום החקירה הוא הועבר לטיפול בבית חולים ואחריו לידי משפחה אומנת.

ההורים המתעללים, האב (35), המוכר למחלקת הרווחה בשל עברו האלים, והאם (26), נעצרו והובאו בפני שופט השלום שמואל חמרני באשדוד.

במהלך הדיון טען האב: "לא נגעתי בילד, הוא נפל מהאופניים. הילד הזה מתעסק כל הזמן בגניבות ואני נותן לו עונש אבל לא מכות". האם טענה כי בנה מרמיין, עם זאת היא הודתה, כי לפני שנה היא היכתה אותו וכיבתה על גופו סיגריות.

בתום הדיון קבע השופט שמואל חמרני, כי יש יסוד סביר להניח כי ההורים ביצעו את העבירות המיוחסות להם. השופט הורה להאריך את מעצר ההורים, שלהם עוד שני ילדים, בחמישה ימים.

הנאשם ברצח עו"ד אורן יישלח לבדיקה פסיכיאטרית

מאת יורם ירקוני, כתב "ידיעות אחרונות"

אריה מכורש, המואשם ברצח עו"ד אבי אורן, יישלח לבדיקה פסיכיאטרית. כך החליט אמש השופט אברהם בייזר מבית המשפט המחוזי בתל־אביב, בהסכמת התביעה ופרקליטו של מכורש.

הדיון השני במשפטו של אריה מכורש, 44, מראש העין, עבר בשקט, מפני שהנאשם לא נכח בבית המשפט. הדיון התקיים שלא בפניו בנוכחות פרקליט שמונה לו על ידי המדינה – עו"ד דוד גורן.

בדיון הקודם התפרע אריה מכורש, איים ברצח על התובעת, עו"ד זמירה בהילגר, והשליך כוס מלאה מים אל פניה של השופטת אסתר קובו.

לפי דרישת הפרקליטות ייבדק מכורש על ידי פסיכיאטר בבית הכלא בו הוא מוחזק. תוצאות הבדיקה יוגשו לבית המשפט לקראת הדיון הבא שיתקיים באמצע החודש הבא.

משרד החינוך התרבות והספורט
הופיע
גליון מספר 6 של
ערוץ חינוכי
על מורים ותלמידים במערכת החינוך

מן הגליון החדש:
* שיעורי חובה ביהדות במכללות להכשרת מורים בחינוך הממלכתי
* חידוש: מכינים תלמידי תיכון מערי הפיתוח לאוניברסיטה
* "יחידת ההצלה" של מערכת החינוך
* הטלוויזיה החינוכית מכשירה מורים לעצמאות חינוכית וארגונית
* קשר בין התלמידים והסביבה בכפרי הדרוזים בגליל
* משרד החינוך דורש לעסוק בבתיה"ס בתופעת האלימות כלפי נשים
* פייטון ונגן מופיעים בבתי־הספר

וכן כתבות, מבזקי חדשות והמדורים
"כותבים לנו", "פרסומים חדשים" ו"הצעת חוק".

מוסדות חינוך, עובדי הוראה וחינוך שאינם מקבלים את "ערוץ חינוכי" מתבקשים לפנות למערכת:
לשכת דובר משרד החינוך התרבות והספורט
רחוב שבטי ישראל 34, ירושלים 91911
טלפון: 20-292710 פקס' 02-292238

ישראל מאמינה בחינוך!

ההשתלטות

אחרי 10 שעות שבהן החזיק חוטף באוטובוס ובו תיירים דרום־קוריאנים, השתלטו אנשי קומנדו רוסיים על האוטובוס, הרגו את החוטף ושחררו את בני הערובה

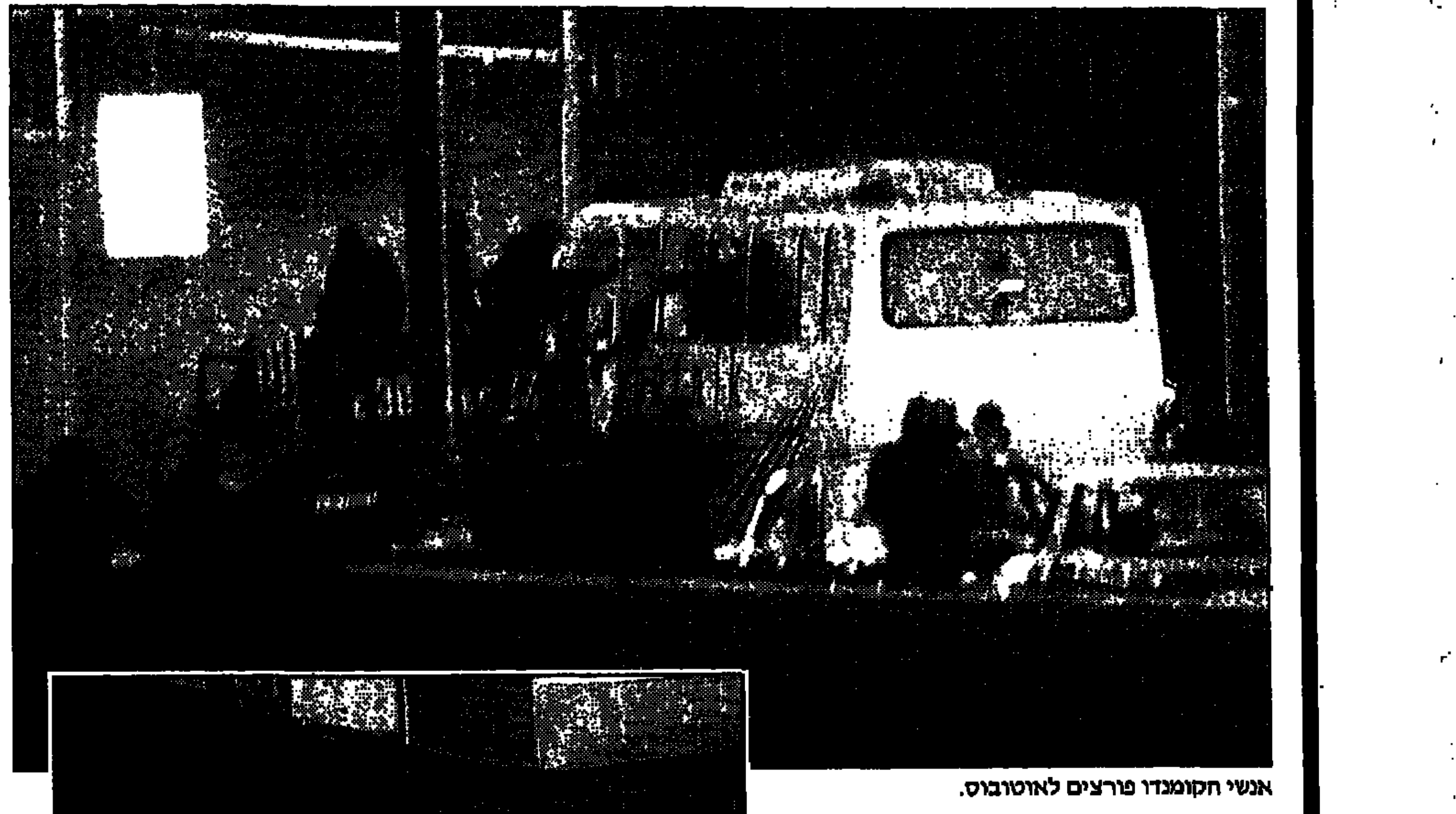

אנשי הקומנדו פורצים לאוטובוס.

גופת החוטף מוטלת מחוץ לאוטובוס. זהותו עדיין לא ידועה. (תצלומים: איי.פי)

מאת כתבי סוכנויות הידיעות

אחרי עשר שעות קשות, שבהן החזיק חוטף באוטובוס ובו תיירים דרום־קוריאנים בכיכר האדומה במוסקבה, פרצו שלשום, בשעת בוקר מוקדמת, כוחות קומנדו רוסיים לתוך האוטובוס, הרגו את החוטף ושחררו את בני הערובה ללא פגע.

החוטף, כבן 30־35, חמוש ברובה קלשניקוב, השתלט בשבת על האוטובוס, שבו נסעו 25 תיירים דרום־קוריאנים יחד עם נהג ומדריך רוסיים, סמוך מהקרמלין. הוא דרש בתחילה 10 מיליון דולר ובסופו של דבר התפשר ואף קיבל מהרשויות כחצי מיליון דולר ככופר.

במהלך המשא־ומתן שיחרר החוטף חלק מהחטופים, כולל כל הנשים. שניים מהם אף הצליחו לברוח בכוחות עצמם. באוטובוס נותרו רק החוטף, ארבעה תיירים ונהג האוטובוס.

ואז, לאחר שמסרו לחוטף את מחצית כספי הכופר, הגיעו חיילי הקומנדו הרוסיים, כביכול כדי להעביר לחוטף את שארית הכסף.

מתוך המשאית זינקו כ־20 חיילים, פרצו לתוך האוטובוס החטוף, שברו את החלונות, ירו באוויר וזרקו רימוני הלם. החוטף נהרג בתוך שניות. כאמור, התיירים הדרום־קוריאנים החטופים שוחררו ללא פגע.

חודשו הפיצוצות מטוסים רוסיים בצ'צ'ניה

17 בני אדם נהרגו ו־23 נפצעו בשבת בהפצצות מחודשות של מטוסי רוסיה על יעדים אזרחיים בצפון מזרח צ'צ'ניה. כך הודיעו שלשום מקורות בקרב הבדלנים הצ'צ'נים.

„המטוסים חזרו והפציצו את הכפרים דארגו ובלגאטוי בשלוש הזדמנויות שונות", אמר מובלאדי אודוגובה, דובר תנועת הבדלנים הצ'צ'נים, שדבריו צוטטו ברדיו מוסקבה.

הכוחות הרוסיים מעולם לא כבשו את האיזור שאותו הם מפציצים כעת, ונראה, כי הכפר דארגו הוא מעוזו של שאמיל בסאייב, האחראי ללקיחתם בשבי של בני־ערובה בבית־החולים בעיר בודיונובסק שבדרום רוסיה, בחודש יוני האחרון.

ובוולאדיווסטוק שבמזרח רוסיה, דקר למוות חייל רוסי בחופשה, בן 19, ארבעה אנשים. על־פי הדיווחים סבל החייל מ„סינדרום צ'צ'ניה".

הסוכנויות מוסרות, כי החייל, ששירת כחצי שנה בצ'צ'ניה, היה שיכור כאשר החל לטבוח אורחים בכנס ליד בסיסו. בין הקורבנות גם ילדה בת 3.

העיתונות הרוסית תיארה בעבר מצבים המכונים „סינדרום צ'צ'ניה", שממנו סובלים, לכאורה, חיילים שהשתתפו במלחמה העקובה מדם ברפובליקה הצ'צ'נית ומתקשים להסתגל לחיים רגילים.

כתבי סוכנויות הידיעות

„עיסקה בין ערפאת לק־ג־ב: תכשיטים תמורת נשק"

יאסר ערפאת החליף עם הק־ג־ב אוצר גנוב של חפצי אמנות ומטבעות זהב תמורת נשק. לדברי „סנדיי טיימס" הלונדוני בוצעה העיסקה בשנת 1984 ושווי האוצר הוערך על־ידי הרוסים ב־15 מיליון לישט"ש.

העיתון מבסס את הדברים על מסמכים של הק.ג.ב. שנחשפו בפניו ועל עדויות של בכירים שהיו מעורבים בפרשה.

האוסף הכיל תכשיטים עתיקים מהודו ומפרס, יותר מ־10,000 מטבעות זהב עתיקות ופריטי זהב אחרים מהמאות ה־18 וה־19.

האוצר, שהגיע לידי ערפאת, הועבר אליו ע"י אנשי החזית הדמוקרטית. אלה השתלטו על האוצר לאחר שכספת בנק בביירות נפרצה בהפצצה.

תמורת האוצר העבירו הרוסים לערפאת רובי קלשניקוב, טילי כתף ועוד.

מודי קריטמן, לונדון

מישאל־עם בעיראק: 99.96% בעד המשך שלטונו של סדאם

מאת כתבי סוכנויות הידיעות

99.96 אחוז מהבוחרים העיראקיים אמרו שלשום כן להמשך שלטונו של נשיאם, סדאם חוסיין. בכירים בבגדד טוענים, כי תוצאות משאל־העם, שנערך שלשום בעיראק „מוכיחות את תמיכתו הגורפת של העם העיראקי בנשיאו".

דיפלומטים מערביים מפקפקים, כמובן, בתוצאות. „תוצאות המישאל מצביעות בעיקר על כך שנשיא עיראק מחזיק את המדינה ביד ברזל ומציג תדמית דמוקרטית למראית־עין, המעוררת תגובות ציניות במערב", אמר דיפלומט מערבי.

דיפלומט מערבי אחר אמר, כי אפשר שהתוצאות ייראו מגוחכות בעיני מדינות המערב, אך לדבריו „מוכיח כעת סדאם את אותה רמת הדימוקרטיה של הנשיא מובארק במצרים (96 אחוז תמיכה ב־1993), או של הנשיא אסד בסוריה (97 אחוז תמיכה ב־1992)".

ובינתיים, כך נראה, שוב מתעוררות בעיות בתוך משפחת הנשיא. חינו של הבן, עודאי, סר מעיני אביו. העיתון הלונדוני „סאנדיי טיימס" כתב שלשום, כי סדאם הצית במו ידיו את המוסך שבו מצוי אוסף המכוניות היוקרתיות של עודאי, לאחר שהאשימו באחריות לעריקתו של הגנרל חוסיין כאמל חסן.

לדברי העיתון, סבור סדאם, כי כאמל נחרד כאשר עודאי רצח את בן־דודו, לאחר שהלה סירב למסור לידיו מפתחות מכונית הספורט שבה חשק. „יועציו של סדאם הניעו לצמצם את תחומי אחריותו של עודאי, ונראה כי נשיא עיראק קיבל את עצתם", מסר העיתון.

ישראליות בוול סטריט – 16.10.1995

שם המניה		מחיר סגירה	שינוי יומי	שינוי יומי ב־%	גבוה יומי	נמוך יומי	מחזור במניות	מכפיל
אס אנד פי	SP 500	583.03	-1.47	-0.3	584.86	582.83		
מחוץ כללי	NASDQ	1018.13	-0.25	-0.0	1021.56	1016.34		
מדד גרוס	XIS	153.82	-1.78	-1.1	155.55	153.12		
מדד טלגרף	TIX	208.33	-1.88	-0.9	210.87	207.47		
מדד שיקגו	ISX	160.37	-1.84	-1.1	162.69	159.95		
אידנטיקס	EDNTF	1 11/32	--	--	--	--	--	
אידוסופט	EDUSF	7	--	--	7	7	1000	19
אפל	OPAL	16 3/4	+1/4	+1.6	17 1/4	16 1/4	11600	17
אורבוטק	ORBKF	12 13/16	+1/16	+0.5	13	12 5/8	45600	
ארנים	ORRA	8 1/4	+5/8	+8.2	8 3/4	7 3/4	134900	10
אי־סי־אי	ECILF	20 7/8	-1/4	-1.2	21	20 1/8	428700	19
אי־אס־אס	ISLF	2 5/8	-1/8	-4.5	2 7/8	2 5/8	15700	
אי־אס־ג'י	SISGF	3 7/16	-1/16	-1.8	3 7/16	3 7/16	3100	60
איי־ג'י	AGAI	21 3/4	-1 1/4	-5.4	23 3/4	21 3/4	21300	
אינדיגו	INDGF	19	-3/4	-3.8	19 3/4	19	92300	
אינטרפארם	IPLLF	14	--	--	--	--	--	
אלביט	ELBTF	20 3/4	--	--	20 3/4	20 3/4	300	20
אלדין	ALDNF	9 1/2	-3/16	-1.9	10	9 7/16	25100	13
אלסינט	ELT	2 5/8	-1/8	-4.5	2 5/8	2 1/2	41600	17
אלקטרו פיל	EFCX	8 7/8	--	--	8 7/8	8 5/8	14400	
אלרון	ELRNF	11 1/8	--	--	11 1/8	11 1/8	500	24
אלרון אופ	ELRWF	4 7/8	--	--	--	--	--	
אמ סיסטמס	FLSHF	3 3/4	--	--	3 3/4	3 3/4	3000	
אמפל אג"ח	AMPLP	16 1/2	--	--	--	--	--	
אמפל אופ	AIS W	7/8	--	--	--	--	--	
אמפל סוג A	AIS A	5 11/16	-1/16	-1.1	5 3/4	5 11/16	12300	33
אפי	EFII	71 1/4	-2 1/4	-3.1	73 3/4	71 1/4	196100	30
אקסנט	ACNTF	12 7/8	-1/4	-1.9	13 1/2	12 7/8	10800	
אקסנט אופ	ACNTF	12 7/8	-1/4	-1.9	13 1/2	12 7/8	10800	
אראל	ARLCF	3	--	--	3	3	5300	17
אראל אופ	ARLWF	1/2	--	--	--	--	--	
אריאלי	RELEF	6 7/8	+1/8	+1.9	6 7/8	6 1/2	29000	
ארית	ARYTF	1	-1/16	-5.9	1	1	8900	
אר רובוטק	ROBOF	23/32	--	--	--	--	--	
בי־וי־אר	BVRTF	7 5/8	-5/8	-7.6	8 1/4	7 5/8	20700	44
בית טכנולוגיה	BTGC	3 1/2	+3/16	+5.7	3 1/2	3 5/16	142400	
גאוטק	GOTK	8 3/4	-1/8	-1.5	8 7/8	8 1/4	114700	
גילת	GILTF	23 3/4	-1/2	-2.1	24 1/4	23 5/8	5500	34
די־אס־אס־איי	DSSI	9 5/8	-1/2	-4.9	10 1/8	9 5/8	42200	21
די־אס־פי גרופ	DSPG	17	+1/2	+3.0	17	16 1/2	102100	20
די־אס־פי תק'	DSPC	30	-1/2	-1.6	30 1/2	29 3/4	248400	65
הולוקייר	HCTLF	1 9/16	-1/16	-3.8	1 5/8	1 9/16	16800	50
הכשרת ישוב	ILDCY	8 1/4	--	--	--	--	--	26
טאוור סמיק'	TSEMF	27 1/2	-1 1/2	-5.2	28 7/8	26 3/4	45200	17
טבע	TEVIY	38 7/8	-5/8	-1.6	39 7/8	38 7/8	432500	28
טי־וי־ג'י	TVGTF	1 13/16	+3/16	+11.5	1 13/16	1 13/16	2000	
טי־וי־ג'י אופ A	TVGWF	3/8	--	--	--	--	--	
טי־וי־ג'י אופ B	TVGZF	5/8	--	--	--	--	--	
טי־וי־ג'י אופ C	TVGLF	3/8	--	--	--	--	--	
טכנומטיקס	TCNOF	11 1/8	-1/8	-1.1	11 7/8	11 1/8	33700	27
טלגרף	TELGF	1 5/8	--	--	1 5/8	1 5/8	500	
טלגרף אופ	TLGZF	1/16	--	--	--	--	--	
טלדטה	TLDCF	7 1/2	--	--	7 1/2	7 1/2	300	
ישטק	ISTEF	9/32	--	--	--	--	--	
ישרמקו	ISRL	15/32	--	--	17/32	15/32	7800	
ישרמקו אופ A	ISRLW	3/32	--	--	--	--	--	
ישרמקו אופ B	ISRLZ	1/16	--	--	--	--	--	
כמברס	CMVT	21 1/2	-1/8	-0.6	21 3/4	21 1/4	128700	31
כרמל	KML	14 3/4	--	--	--	--	--	9
לאנופטיקס	LNOPF	14 5/8	+1/4	+1.8	14 1/2	14 1/8	7300	21
לייזר	LAS	10 3/8	-1/4	-2.4	10 1/2	10 3/8	12400	12
לייזר אופ	LASGF	100	--	--	--	--	--	
לן־נט	LANTF	27	+1/16	+0.2	27	26 5/8	116100	20
מג'יק	MGICF	7 7/8	-1/8	-1.6	8	7 3/4	10300	
מגל	MAGSF	4 3/4	+1/2	+11.8	4 7/8	4 1/4	71700	10
מדיסאל	MDSLF	1 1/2	--	--	--	--	--	
ממד הרביעי	DDDDF	6 3/8	-1/8	-2.3	6 3/8	6 3/8	1900	
מרקורי	MERQ	25 1/2	-9/16	-2.2	26 1/2	25 1/2	6300	31
נטמנג'	NETM	19 1/8	-1/4	-1.3	19 5/8	18 7/8	697400	34
נייר חדרה	AIP	54 1/2	--	--	--	--	--	9
נקסוס	NXSFC	6 3/8	--	--	--	--	--	
סאיטקס	SCIXF	18 1/4	--	--	18 3/8	18 1/8	18900	21
סיליקום	SILCF	2 3/8	--	--	--	--	--	
סיליקום אופ	SILZF	5/8	--	--	--	--	--	
עשש	OSHSF	2 3/4	--	--	2 3/4	2 3/8	2300	
עידן	IDANF	13/32	--	--	13/32	13/32	6800	
עץ לבוד	ETZ	7 7/8	-1/8	-1.6	7 7/8	7 7/8	200	8
עץ לבוד סוג A	ETZ A	6 3/4	+1/8	+1.9	6 3/4	6 3/4	400	36
פי־אי־סי	IEC	23 1/4	-1/8	-0.5	23 1/4	23 1/4	900	6
פרוטארום	EIF	3 11/16	--	--	--	--	--	
פרמוס	PARS	2 19/32	-7/32	-8.3	2 5/8	2 19/32	204900	
קומט	CMTTF	3/4	-1/4	-25.0	3/4	3/4	2000	
קרן ישראל	ISL	11 3/8	+1/8	+1.1	11 3/8	11 1/8	11000	
ראדא	RADIF	4 3/16	-1/16	-1.5	4 3/16	4 1/8	15000	
רובומטיקס	RBMXF	7/8	--	--	--	--	--	
ת.א.ת.	TATTF	2 7/8	-1/4	-8.0	3 1/8	2 7/8	8000	37
תארו	TAROF	6 5/8	+1/4	+3.8	6 5/8	6 3/8	15800	19
תדיראן	TAD	21 1/2	-1/8	-0.6	21 1/2	21 1/2	300	16

הנתונים באדיבות „החברה המרכזית לנ"ע" וחברת „קומסטוק"

לנפתלי ברק ובני ביתו
אתכם באבלכם הכבד
בנפול הבן
סמל
יאיר ברק
משפחת גילת
הנדסת תקשורת בע"מ

עיריית פתח־תקוה
פתח־תקוה מרכינה את דגליה
ואבלה – על נופלו־בקרב של
סמל גולני **יאיר ברק**
תנחומים מכל לב להורים נפתלי ולינדה,
לאָחיו של יאיר ואחיותיו ולכל המשפחה האבלה.
תושבי פתח־תקוה – אתכם ביגונכם
גיורא לב, ראש העיר
וחברי מועצת העירייה

יקירנו
בעז (בן מנחם) כהן
איננו
ההלויה תתקיים היום, יום שלישי, 17.10.95
בשעה 11:00 בבית העלמין הישן ראשל"צ.
נפגשים בשער 3.
אבלים:
אשתו: עפרה כהן
בנו: אמיר כהן־שלו
נכדיו: טל וגיא
והמשפחה

עיריית רמת־גן
אבלה על נפילתם
של החיילים
אייל שמח
תושב העיר ר"ג
יאיר ברק
תלמיד הישיבה הגבוהה ר"ג
וכל הנופלים בתקרית בדרום לבנון
ומשתתפים באבלן של המשפחות השכולות
צבי בר, ראש העיר
וחברי מועצת העיר

ישראל ביניה
וכל צוות העובדים
שולחים תנחומים למשפחתו של
עמרם אטיאס
ההלוויה תתקיים מחר, יום רביעי, כ"ד
תשרי תשנ"ו 18.10.95, בשעה 13:00,
בבית העלמין בצור שלום.
הסעות: ביניה ספנות – העצמאות 102, חיפה,
בשעה 11:45
מקרית ים – רח' ויצמן,
ליד המועצה הישנה, בשעה 12:15.
ביניה חברה לספנות בע"מ

האיגוד הארצי לימאים דירוגיים
מודיע בצער רב על מותו של חברנו הותיק
שטבע באסון האוניה "מינרל־דמפייר"
עמרם אטיאס
ההלויה תתקיים מחר, יום רביעי, כ"ד תשרי תשנ"ו 18/10/95
בשעה 13:00, בבית העלמין צור שלום.
אוטובוס יעמוד לרשות המלווים:
מ"ביניה" ספנות בע"מ חיפה, דרך העצמאות 102, בשעה 11:45
מקרית־ים, רח' ויצמן ליד המועצה הישנה, בשעה 12:15.
האיגוד הארצי לימאים דירוגיים

בצער רב אנו מודיעים
על פטירתה של חברתנו
מרים אנגל ז"ל
ההלויה התקיימה ביום שישי, י"ט בתשרי
תשנ"ו, (13/10/95) בקיבוץ נצר סרני.
המשפחה
ובית נצר סרני

בצער רב אנו מודיעים על פטירתה של
ציפורה כהן
(לבית יעקובסקי) אלמנת יוסף כהן ז"ל
הלויה תתקיים היום, יום שלישי כ"ג בתשרי תשנ"ו (17.10.95)
בשעה 14.30
בבית העלמין סגולה פתח־תקוה
המשפחה המתאבלת

אמנו, אחותנו וסבתנו האהובה
דבורה אלון
אלמנת הטייס ג'ר אלון ז"ל
איננה
הלויה תתקיים היום, יום שלישי, כ"ג בתשרי תשנ"ו 17.10.95,
בשעה 16:30, בבית הקברות רמת השרון, צומת מורשה.
בנותיה: דליה, יעל, ורחל
אחיותיה, אחיה ומשפחותיהם
השבעה בבית אלון, רחוב הוסעור 8, נוה רום.

היום, יום שלישי 17.10.95
נעלה לקברה של
מרים משולם ז"ל
לגילוי המצבה בשעה 16:30,
בקיבוץ יקום.
המשפחה
ובית יקום

אזכרה במלאות שנה לפטירת יקירתנו
קטי לנדקר
[illegible]
ביום שישי 20.10.95, בשעה 13:00
נפגשים על יד שער מספר 3.
המשפחה

לחברנו היקר
יוסי קופטש וב"ב
אתכם באבלכם הכבד בחלקת מכם
האב היקר באדם
שלום קופטש
ז"ל
מהחברים

קבלת מודעות אבל [illegible]
ל- ידיעות אחרונות
03-5246363

ברוך דיין האמת
אנו מודיעים בצער רב על פטירת יקירנו
ר' **יעקב אורבך** זצ"ל
ביום הושענא רבה תשנ"ו
השבעה בביתו, רח' ויסבורג 8, בית־וגן ירושלים.
אשתו: אלה
בניו: יאיר ואריאל
בנותיו: ד"ר אביבה גיליס
תהלה אופנהיימר, סגולה אורבך
אמו: לוטה אויערבך
אחיו: עזרי אורבך
[illegible]

[illegible] יקירנו
רס"ל **מוטי קורב** הי"ד
שנפל במלחמת יום הכיפורים בחזית סיני
נתייחד עם זכרו ביום חמישי, כ"ה בתשרי תשנ"ו (19.10.95)
בשעה 16.00 בבית הקברות הצבאי בקרית שאול
שפרה וליאון קורב
רוחמה וגדעון עליס

גילוי המצבה על
קברו של
ישראל קושיצקי
ז"ל
[illegible]
18 באוקטובר 1995, בשעה 10 בבוקר,
בבית העלמין „ארץ החיים" בבית שמש.
הסעה תצא ממלון „לרום" ירושלים, בשעה 9.15.
משפחת קושיצקי

לנורית מידסר ומשפחתה
משתתפים באבלכם
במות האב
שאול מידסר ז"ל
ו. רוזנשטיין בע"מ
ההנהלה והעובדים

לעפרה ענבר, ליעל כהן
ולכל המשפחה
משתתפים בצערכם במות אמכם
אמי לוריא
דיאנה ויצחק לוריא
ניו־יורק

ליורם קדר
אתך באבלך במות אמך
גרטרוד (טובה) ז"ל
בית מכמורת

זה לא היה חייב לקרות

(סוף מעמוד ראשון)

שייט האבובים על החצבני, הסתיינה העונה. זוהי בשורה קשה לאנשי חיזבאללה. אם צה"ל רוצה לפעול נגדם, זאת העונה: התיירים כבר אינם והחורף, על בעיות מזג-האוויר שלו, כבר הגיע. אם לא עכשיו, אימתי.

בצפון יש רבים, גם בצבא, שמאמינים בנחיצותה של פעולה צבאית. לא פעולה קרקעית, שתעלה בהכרח בהרוגים נוספים ותהיה כרוכה, אולי, בכיבוש של שטח נוסף ובשליטה על אוכלוסיה עויינת, אלא בפעולה שרבים מגדירים כאן כ"מבצע דין-וחשבון משופר".

מבצע דין-וחשבון, לפני שנתיים, כרך הפצצה מאסיבית מהאוויר עם הפגזות כבדות מהקרקע. התוצאה היתה בריחה של מאות אלפי לבנונים מבתיהם. חיזבאללה הגיב בקטיושות. גם בקריית-שמונה נרשמה בריחה המונית. שני הצדדים נלחצו, והגיעו להבנות. ההבנות האלה הרחיקו את האש מהגליל, אבל פגעו קשה בצד"ל וכבלו את ידי צה"ל.

שלוש אפשרויות מונחות על השולחן. האחת, להודות שאיזור הביטחון הפך מנכס לנטל. הוא היה טוב נגד מחבלים פלשתינאיים, לא נגד ארגון לבנוני. צה"ל צריך לחזור הביתה. באופציה הזאת יש הרבה קסם, ושתי חולשות: אין ביטחון שהאיסלם הפונדמנטליסטי ייעצר על הגדר. וקשה לחזות איך יגיבו באיזור על הפקרת צד"ל.

השנייה, ללכת על פעולה צבאית גדולה, על כל המחירים והסיכונים הכרוכים בה. גם באופציה הזאת יש קסם מסויים – ומחיר כבד. התועלת שתביא תהיה, במקרה הטוב, זמנית.

האופציה השלישית היא להמשיך במצב הקיים, לתקוף במנות מרורות, לספוג פיגועים ולחכות להסדר עם סוריה. השאלה היא, מהו גבול הסבילות הישראלי. הרבה דובר בצפון ביומיים האחרונים על האפשרות שהמחבלים ינסו להפיל מסוקים. יש להם טילי נ"מ. הרבה דובר על האפשרות שיחטפו חיילים.

לאורך כל החג הרגיעו הרדיו והטלוויזיה שכל בתי-המלון בגליל מלאים. איש מהנופשים לא ברח לרגל המצב הבטחוני. זאת היתה הגזמה פראית. מטולה, שהיתה מפוצצת מנופשים בתחילת סוכות, התרוקנה ככל שגבר רעש המטוסים. במקום הקייטנים באו העיתונאים: בשורה רעה לכל מקום, ובמיוחד למטולה.

שמש טובה, סלחנית, של סתיו, היתה אתמול בגליל, ושקט שהזכיר את הגליל של פעם, לפני ה"בום" התיירותי וה"בום" המלחמתי. שמש בלי "בומים". כמהדורות החדשות דיווחו שוב ושוב על מתיחות בגבול. נסעתי אתמול עשרות קילומטרים על כביש הפטרולים, בצמוד לגדר המערכת. זהו כביש מרהיב, שחושף את נופי הגליל והאיזור הלבנוני בכל הודם. תענוג לנסוע בו במכונית אזרחית. לאורך כל הגדר שרר שקט מושלם, שקט שאחרי הסערה.

נחום ברנע

כמה שאלות קשות

(סוף מעמוד ראשון)

פקודות פיקוד צפון אוסרות תנועה של כלים שאינם טנק על דרכי עפר. גם לטנק מותר לנוע בדרכי עפר רק לאחר שבוצע נוהל פתיחת ציר.

הן דרך העפר והן הכביש המשובש נחשבים לצורך העניין כאסורים לתנועת זלדות. הפקודה המחייבת נסיעה בכלים כבדים, משוריינים-זחלן, היא לקח שהופק על רקע מפגש עם מטענים מהסוג הזה, בעבר.

אחרי שהייה של ארבעה חודשים בלבנון, הפקודות האלה היו בוודאי ידועות לכוח. מדוע, אם כן, הכוח נע בזלדות, בניגוד לפקודות? האם, לפחות, פתחו ציר כנדרש? האם זו היתה באמת הפעם הראשונה והיחידה שכוחות נעו עם נגמ"שים בדרכים אסורות, בניגוד לפקודות? האם סובלים החיילים בצפון ממחסור בכלים כבדים, דבר המאלץ אותם "להתחכם" ולנוע בנגמ"שים רגילים?

• הצלחת הפיגועים האחרונים – שהפתיעה גם את החיזבאללה עצמו – מלמדת שהארגון הזה יודע בדיוק איפה, הכן ומתי נעים כוחותינו, דבר שצריך להניע את אמות הסיפים בפיקוד הצפון. האם נהנים המחבלים מסיוע מקומי באיזור הביטחון? האם אנחנו סובלים מואקום מודיעיני גם בתוך איזור הביטחון?

גם אם יימצאו לשאלות אלו תשובות הגיוניות, עדיין קשה להשתחרר מן התחושה שיש בשטח פרשנות רחבה מדי ל"גמישות הפעולה" של כוחותינו, המטופחת על-ידי אלוף פיקוד הצפון, עמירם לוין. גם האירוע הקודם, שבו נהרגו שלושה חיילי גולני כאשר חזרו ממשמש, בשיירת מרצדסים שנסעה בלילה, הותיר את הרושם שמישהו העדיף כאן נוחיות על בטיחות.

בפיקוד צפון שקלו להוריד מן הקו את הגדוד, ששכל בתוך שלושה ימים תשעה מחייליו. לחיילים נותרו עוד ימים ספורים בקו, והם ביקשו שלא להתפנות. חיילים מצויינים. את התשובות לשאלות צריכים לתת המפקדים, ולא הטוריים שבהם.

אלכס פישמן

טקס גילוי מצבה ואזכרה ליום השלושים לבנותינו
ליאת ציטרום ז"ל
דברת גוטמן ז"ל
יתקיים מחר יום רביעי 18.10.95
בשעה 16.00
בבית הקברות בקיבוץ אפיקים
המשפחה ובית אפיקים

רצח בסכין את אחותו בגלל "כבוד המשפחה"

תושב הכפר הדרוזי דליית אל כרמל חשד בה, כי עסקה בזנות

– מאת ליאור אל-חי, כתב "ידיעות אחרונות" – רצח על רקע חילול כבוד המשפחה אירע אתמול בכפר הדרוזי דליית אל כרמל שליד חיפה. עמר בן-מופיד חסון (30) רצח בדקירות סכין את אחותו אבתיהאג' חסון (40), לאחר שחשד בה, כי היא עסקה בזנות בצפון הארץ.

לטענת בני המשפחה, התגוררה אבתיהאג' באיזור צפת יחד עם בדואי, שהעסיק אותה שנים רבות בזנות. במשך 20 שנה היתה האשה מנודה מבני המשפחה.

"היא ברחה עם בדואי, וזה נוגד את המסורת הדרוזית", סיפר אחד מבני המשפחה, "במשך שנים הלכו כל בני המשפחה בכפר עם עיניים מושפלות. עמר החזיר להם כעת את הכבוד".

בני המשפחה סיפרו, כי בריחתה של אבתיהאג' גרמה להשפלות חוזרות ונישנות, שבהן נתקל האח עמר כשביקש לשאת צעירות מבנות הכפר לאשה. בן משפחה אומר: "ההורים של הבחורות היו מטיחים בו: 'קודם תדאג להחזיר את אחותך למוטב ושלא תעסוק בזנות, ורק אחר כך תזכה להתחתן עם בנותינו'".

נודע, כי בשבועיים האחרונים ניסה עמר ליצור קשר עם אחותו ולטעת בה תחושת ביטחון, כי אם תגיע לכפר לא יבולע לה. לאחר שאבתיהאג' נעתרה לו, נסע אתמול עמר לצפת, והביא במכוניתו את אחותו אל הכפר. סמוך לשעה 7 בערב הוריד עמר את אחותו באמצע הרחוב, במרחק 500 מטר מהבית, שלף סכין ודקר אותה פעמים רבות בכל חלקי גופה. תוך כדי כך צעק לעבר השכנים, שייצאו מהבית "כדי שיראו כיצד הוא מחזיר את הכבוד למשפחה".

אבתיהאג' חסון התמוטטה על הכביש כשהיא שותתת דם. האח נמלט ממקום הרצח.

בזירת הרצח התגודדו מאות מתושבי דליית אל כרמל, אשר חיזקו בקריאותיהם את מעשה הרצח.

שעה לאחר הרצח הסגיר עצמו עמר חסון למשטרה, ואמר: "עשרים שנה אני מחכה לזה. ניקיתי את הבושה".

מחר יובא עמר חסון לבית משפט השלום בחיפה, שם תבקש המשטרה להאריך את מעצרו.

נשמת אבינו וסבנו
יצחק בן ידידיה **לוי**
שבה אל בוראה ביום ראשון, כ"א בתשרי תשנ"ו 15.10.95
רוחו ומאבקו יהיו לנו למופת
ההלויה תצא היום, יום שלישי, כ"ג תשרי תשנ"ו 17.10.95,
בשעה 3:00 אחה"צ, מבית המנוח בגבעת עדה, לבית העלמין המקומי.
שכולים ודואבים
עליזה, אפרת וידידיה

ינקה
איננו
ההלוויה תצא היום, יום שלישי, כ"ג תשרי תשנ"ו 17.10.95
מהמספרה.
לפרטים על מועד ההלוויה, נא להתקשר לטלפון 03-5520567
משפחת בן שושן המתאבלת

בצער רב אנו מודיעים על פטירתה של יקירתנו
שרה ברונר
אלמנת משה ברונר ז"ל
ההלוויה תתקיים היום, יום שלישי, כ"ג תשרי תשנ"ו 17.10.95,
בשעה 14:00, בבית העלמין בקרית שאול.
נפגשים בכניסה לבית העלמין.
המשפחה המתאבלת

חלפו שש שנים של כאב, צער וגעגועים לבננו ואחי היקר
סמ"ר
שלומי טבח
ז"ל
שנפל בעת מילוי תפקידו
נתייחד עם זכרו ביום שישי כ"ו בתשרי תשנ"ו 20.10.95, בשעה 11.00,
בבית העלמין הצבאי בקרית-שאול.
ההורים: צביה ואברהם טבח
אחותו: נאווה ומשפחתה

בצער רב אנו מודיעים על פטירת חברנו
אברהם ברדיצ'בסקי
ההלויה תתקיים היום, יום שלישי 17.10.95
בשעה 15.00
היציאה מהמרכז החברתי
המשפחה ובית אפיקים

ביתנו שרוי באבל כבד על מותה ללא עת של חברתנו
זיוה רוזן
ההלויה תתקיים היום, יום שלישי, 17.10.95
בשעה 15.30
בקיבוץ שער העמקים
בית שער העמקים

בצער רב אנו מודיעים על פטירת חברתנו
יפה שאול
ההלויה תתקיים היום, יום שלישי 17.10.95
בשעה 16.30
היציאה מהמרכז החברתי
המשפחה ובית אפיקים

בצער רב אנו מודיעים על פטירתו של חברנו
אברהם באומגרטן
ההלויה תתקיים היום, יום שלישי, כ"ג תשרי תשנ"ו 17.10.95 בשעה 15.30 בקיבוץ גליל-ים
המשפחה וקיבוץ גליל-ים

אנו משתתפים בצערם של
תהילה ודן בק ובני משפחתם
על מות הבת
איילה
ההלויה תתקיים היום, יום שלישי 17.10.95
בשעה 16.00 בקיבוץ עמיעד
חברי קיבוץ עמיעד

בצער אנו מודיעים על פטירתו של חברנו
דוד כהנא
מוותיקי הקיבוץ
ההלויה תתקיים היום, יום שלישי 17.10.95
ותצא בשעה 16.30
מבית ההנצחה של הקיבוץ
המשפחה ובית רמת-יוחנן

במלאת שלושים יום לפטירתו של בעלי, אבינו וסבנו האהוב והיקר
יצחק שמידט ז"ל
נעלה לקברו לגילוי המצבה מחר, יום רביעי כ"ד תשרי תשנ"ו 18.10.95 בשעה 11:00
בבית העלמין ירקון.
נפגשים בשער בית הקברות.
אשתו: צילה שמידט
בתו וחתנה: ד"ר נעמי ושמואל שמידט - אפק
בנו וכלתו: ד"ר עמי ואורית שמידט
ונכדיו

לשלום וסימה בראשי
אתכם באבלכם
על מותו של בנכם
דרור ז"ל
מחבריך בסוכנויות רויטרס ובי. בי. סי.

יקירתנו
אמי לוריא
לבית זיפר
הלכה לעולמה
ההלויה תתקיים היום, יום שלישי כ"ג תשרי תשנ"ו 17.10.95
בשעה 1.30 בצהריים
בבית העלמין בקרית-שאול
אבלים:
בנותיה: יעל ושלמה כהן
עפרה וחיים ענבר
נכדיה: איתמר, גבריאל והלל
תמי, דפי ודן

בצער רב אנו מודיעים על פטירתו של יקירנו
פנחס-מרדכי וינוגרד
בן ר' ישראל ז"ל
ההלויה תתקיים היום, יום שלישי 17.10.95, כ"ג תשרי תשנ"ו,
בשעה 16:00, בבית העלמין של רמת-השרון (צומת מורשה).
נפגשים בשער בית העלמין.
השבעה בבית המנוח, רחוב האשל 8, רמת-גן.
האבלים: רעיתו: רחל וינוגרד
ילדיו: שמואל וינוגרד וב"ב
רות וינוגרד-הרמתי וב"ב
יוסף וינוגרד וב"ב
אחותו: חסידה שופר וב"ב
אחיו: אהרון וינגבייט וב"ב
אליהו וינוגרד וב"ב
ומשפחות: ויזנפלד, סנדק, שמשוני ועוזיאל

למשפחת זכריה
אתכם באבלכם במות
יוסף זכריה ז"ל
מי יתן ולא תדעו עוד צער
גטר צרכי צילום (2000) בע"מ
ישראקולור מעבדות (2000) בע"מ

מחר, יום רביעי, כ"ד תשרי תשנ"ו, 18.10.95,
בשעה 16:00 בבית העלמין באילת
נערוך אזכרה וגילוי מצבה של יקירנו
רב-חובל **פיליפ עירון**
אנו מודים לכל מנחמינו והתומכים בנו בשעותינו הקשות
משפחת עירון

למשפחת ברוך
משתתפים בצערכם הכבד
במות
האם ז"ל
ממשפחת מאיה

למשפחת זיטונסקי
אתכם באבלכם הכבד על פטירתו של ראש המשפחה, חברנו וידידנו
ראובן ז"ל
מי יתן ולא תדעו צער
איברהים, יונס ומשפחת עומרי

יקירנו
משה (לצי) **בלה**
איננו
ההלוויה תתקיים היום, יום שלישי, כ"ג תשרי תשנ"ו
17.10.95, בשעה 14:30, בבית העלמין "ירקון"
(כביש חוצה שומרון).
אבלים: אשתו: ורדה
בניו: גיורא וב"ב
חיים וב"ב
רבי וב"ב
השבעה בבית המנוח, רח' הפרסה 11 צהלה, תל-אביב.

בצער רב אנו מודיעים על פטירתו של יקירנו
יצחק שרים
מתאבלים: רעייתו: ברטה שרים
בניו: משה (מואיז) שרים
טובי ושושנה שרים
יוסי ורדית שרים
אחותו: אסתר ברגר
אחיו: בן-ציון שרים
עו"ד אברהם שרים
ונכדיו
למועד ההלוויה נא להתקשר לטלפונים:
052-599100, 052-507682, 03-6992557
יושבים שבעה בבית המנוח, רח' בורלא 37, דירה 9 שיכון למד, תל-אביב

בצער ובכאב אנו מודיעים על פטירתה של יקירתנו
בלנקה קופפר (אוברמן)
ההלוויה תתקיים היום, יום שלישי, כ"ג תשרי תשנ"ו 17.10.95,
בשעה 11:45, בבית העלמין בקרית שאול.
נפגשים ליד שער הכניסה.
יושבים שבעה בבית המנוחה, רח' אסף 6, ר"ג.
אבלים: בנה וכלתה: יעקב ועיניה
בנה: רפי
אחיה וגיסתה: ד"ר מרדכי וציונה אוברמן
נכדיה: דניאל ויוני

במלאת שנה לפטירתו של יקירנו
שרגא פלוטניצקי ז"ל
תערך אזכרה בבית העלמין הישן, רח' הנצח רמת-השרון, ביום רביעי
כ"ד תשרי תשנ"ו, 18.10.95 בשעה 16.00.
טובה פלוטניצקי
ומשפחות – וינוגרד
פורת
פלוטניצקי

לרפי ביסקר והמשפחה
תנחומינו הכנים
על מות אביך
גד ביסקר
לוי שמואל
קבוצת חברות אמבסדור
ההנהלה וצוות העובדים

עברה שנה מיום הילקחה של יקירתנו
איילת לנגר-אלקובי ז"ל
נתייחד עם זכרה ביום חמישי כ"ה תשרי תשנ"ו 19.10.95 בשעה 16.30 בבית העלמין בקיבוץ יראון.
ערב לזכרה יתקיים בחדר האוכל בשעה 19.00
אוטובוס יעמוד לרשות המשפחה בתחנת רכבת צפון בשעה 13.00
משפחות: לנגר, אלקובי
ובית יראון

למירה ישראלי
משתתפים בצערך ובכאבך
במות בעלך
שאול ז"ל
חברייך לעבודה
צוות סניף שכון בבלי דיסקונט

מודעות אבל נוספות מתפרסמות היום - גם בשער האחורי במוסף הספורט

בצער ובכאב אנו מודיעים על פטירתה של
צילה לזרוביץ
ההלוויה תתקיים היום, יום שלישי, כ"ג בתשרי תשנ"ו 17.10.95 בשעה 14.30 בהר המנוחות
גבעת שאול ירושלים.
נפגשים ברחבת הכניסה
אבלים:
בנה וכלתה: צבי ורותי ליאור
בתה וחתנה: נורית ואמציה מגדלי
נכדיה: ערן, נועם, דנה, ארז
ענת, יואב והמשפחה

יקירתנו
יהודית פרלמוטר (דר)
ז"ל
איננה
ההלוויה תתקיים היום, יום שלישי, כ"ג בתשרי תשנ"ו – 17.10.95, בשעה 11:00 לפנה"צ,
בבית העלמין שדה יהושע (כפר סמיר), חיפה.
נפגשים ע"י שער 1.
מתאבלים ומבכים:
אמה: חנה
אחיותיה וכל בני המשפחה

זוכרים בכאב ובגעגועים את יקירנו
הטייס רב סרן
מעוז פורז ז"ל
אשר נפל בהשענה רבה במלחמת יום הכיפורים
נעלה לקברו להתייחד עם זכרו
מחר יום רביעי 18.10.95 כ"ד תשרי תשנ"ו
בשעה 16.30 אחה"צ בבית העלמין בקרית שאול.
המשפחה

אזכרה וגילוי מצבה של יקירנו
משה (סיבור) **פולק** ז"ל
תתקיים ביום שישי, כ"ו בתשרי תשנ"ו (20.10.95), בשעה 11:30, בבית העלמין ברחובות.
האבלים: רעיתו מילי פולק
בנו וכלתו: דוד ואיילה פולק וב"ב
בתו וחתנו: איטה ושמואל רון וב"ב
גיסתו: מטילדה וייס

גילוי מצבת אמנו וסבתנו הבלתי נשכחת
מרים לנגסס (גפני) ז"ל
תתקיים מחר, יום רביעי, כ"ד תשרי תשנ"ו 18.10.95, בשעה 15:30, בבית העלמין "הירקון"
(כביש חוצה שומרון).
תודה לכל מנחמינו.
משפחת פרימר

לחברתנו עופרה ענבר
משתתפים בצערך
במות
אמך
הפיקוח על האנגלית,
צוות המדריכים ועמיתיך
ממשרד החינוך התרבות והספורט

לעו"ד אברהם שרים
אתך באבלך על פטירת
אחיך
מי יתן ולא תדע צער ודאבת עוד
ההנהלה וצוות העובדים
מלון לוט-ים המלח

24 שעות
יום שלישי כ"ג בתשרי תשנ"ז 27.9.96

"מרגישים כמו ברווזים במטווח"

ביום חמישי בלילה הם איבדו שלושה מחבריהם. אחרי שחזרו מהלוויותיהם, איבדו עוד שישה. מכונסים בעצמם, מנסים חיילי פלוגת גולני הפגועה לנסח את הכאב במילים: "ההרגשה מחורבנת. כולנו על הפנים. אם רק היו נותנים לנו, היינו רודפים את המחבלים האלה עד קצה העולם. אבל לא נותנים לנו צ'אנס. זה מתסכל. זה מעליב. אף פעם לא פחדנו, אבל עכשיו מתחיל להיות מפחיד"

● עמ' 2

הרס"פ התמוטט פעמיים

רס"פ חיים אמזלג, שנפצע בפיגוע הראשון, העדיף לבלות את החג במחיצת חבריו הפצועים בבית־החולים "רמב"ם" בחיפה ולא לצאת לחופשה בביתו. אמזלג, 23, נפצע בחוזהו במארב שטמנו המחבלים ביום חמישי בלילה. מאז הוא מאושפז.

בערב החג, כשנודע לו כי בצפון אירע פיגוע נוסף, הוא מיהר, מדדה על רגליו, לחדר המיון, כדי לראות מי הנפגעים. עוד לפני שהגיע לשם, פגשה אותו הפקידה הפלוגתית. "יש לנו חמישה הרוגים ושני פצועים", היא אמרה לו. מוכה הלם מיהר אמזלג לחדרו, ושם התמוטט.

חברתו קרן ניסתה להרגיעו, אך ללא הועיל. אמזלג התקשה לעכל את הידיעה הנוספת שהשיגה אותו, כי בין ההרוגים המ"פ האהוב שלו, סרן יוסי אוחנה.

שעה קלה לאחר מכן, מנסה להתאושש מההלם, הגיע אמזלג למשרדי צה"ל בבית החולים. יחד עם חבריו לפלוגה ובני משפחות הפצועים הוא שמע, כי סמל ראשון גיא חדד מת על שולחן הניתוחים. אגרופיו היכו בחמת זעם את קיר הבטון הסמוך. בתוך שניות שוב התמוטט הרס"פ.

בתמונה: הרס"פ (בגבו למצלמה) ואחד מקציני החטיבה.

יובל פלג, תצלום: אופירה יוחנן

מפעל זיוף דולרים פועל בלבנון בחסות סוריה

השבועון "ניו־יורקר": "המוסד" מסייע לסוכנות הביון האמריקנית לחסל את המפעל, שה"תוצרת" שלו באיכות מאוד גבוהה

מאת חיים שיבי, כתבנו בוושינגטון

המוסד הישראלי מסייע לסוכנות הביון המרכזית של ארה"ב במאמץ לחסל מעבדות זיוף כספים משוכללות בבקעת הלבנון הנתונה מתחת לשליטה סורית.

מעבדות אלה, המייצרות שטרות של מאה דולר מזויפים "תעשייתי" ובאיכות גבוהה, עלולות להזרים מימון של מיליארדים לארגוני טרור – בעיקר לחיזבאללה.

השבועון היוקרתי "ניו־יורקר" מדווח בגיליונו החדש כי היקף הפצת השטרות באירופה הגיע בנקים בשווייץ ובגרמניה עד לאי־כיבוד השטר של מאה דולר, מאחר שהוא השטר המזויף שזכה לכינוי "סופר־נוט" בשל איכותו הגבוהה.

צמד מבריחי חשיש לבנוניים שנעצרו בארה"ב ב־1992, ג'בראן חנה ופיטר קאטר, סיפקו לאמריקנים הוכחות ומידע על היקף הזיוף המתבצע בבקעת הלבנון. האמריקנים נדהמו מאיכות המוצר המזויף. השטרות המזויפים יכלו לעבור בהצלחה גם את הסורק של הבנק הפדרלי האמריקני.

השטרות הופצו במזרח התיכון, באירופה ובמזרח הרחוק. בוושינגטון חוששים כי היקף ההפצה עלול לגרום לאובדן אמינות הדולר. ברוסיה לבדה, מגיע ערך השטרות המזויפים במחזור לארבעה מליארד דולר.

המשטר הסורי מספק הגנה למעבדות הזיוף. היקף הזיוף מעיד כי מדובר במאמץ "תעשייתי", הרבה מעבר למאמץ של כנופיית זייפנים קטנה. "מפעל" בהיקף כזה בלבנון, כך מעריכים עתה בוושינגטון, לא יכול היה להתקיים ללא קשרים בצמרת המשטר הסורי.

הדיפלומטיה האמריקנית ניסתה לשווא להניע את הסורים לחסל את המעבדות. הנושא הועלה במפגש בין וורן כריסטופר לחאפז אל־אסד במאי 1994. קלינטון הזכיר בנושא לפני פגישתו עם אסד בג'נבה. אך האמריקנים לא יכלו לספק הוכחות מוצקות באשר למיקום המעבדות. ללא מידע ברור, כריסטופר לא יכול היה "להלום על השולחן".

נוכח התקוות שעדיין נותרו בוושינגטון באשר לשילובם של הסורים בתהליך השלום, המאמץ האמריקני מתנהל בחשאיות, מבלי שסוריה מגונה מפורשות כמי שהופכת את הזיוף ל"כלי של טרור בחסות מדינה".

בראש פורח

האופנאי האיטלקי אנריקו קוברי העמיס פירות ופרחים על ראשה של דוגמנית בתצוגת אופנה שערך בפאריז כדי להציג את דגמי האביב והקיץ הבאים. (תצלום איפי)

ידיעות אחרונות

עו"ד סיטון לא מתרגש

מתביעת עו"ד סיטון

כך מפרסם הערוץ הראשון את הדמות הטלוויזיונית הבדויה שמגלם השחקן ששון גבאי (בתמונה)

מאת ערנת ארטו ואורית עריף, כתבות "ידיעות אחרונות"

"עורך דין גבריאל רומנו סיטון איננו מתרגש מאף תביעה. ניפגש בבית המשפט".

כך אומר שלט הפירסום החדש, המתנוסס בימים אלה בירכתי האוטובוסים, ומהווה חלק מקמפיין רשות השידור לסדרת הדרמה החדשה, "סיטון".

הטלוויזיה הישראלית מציינת עתה בפירסומיה את שמו המלא של גיבור הסידרה וכן את העובדה שהסידרה הינה בידיונית ואינה מבוססת על דמויות מהמציאות.

למרות זאת ממשיך הפרקליט הירושלמי, חגי סיטון, ותובע בבית משפט השלום בירושלים, לשנות את שם הסידרה ואת שם גיבורה, בטענה שהדבר מסב לו עוגמת נפש. הסידרה הדרמטית, בת 21 פרקים מוכנים לשידור, בכיכובו של ששון גבאי (בתמונה) ובבימויו של אורי ברבש, אמורה לעלות לשידור בערוץ הראשון, החל מה־24 באוקטובר.

בערב החג התקיים דיון בשאלת סמכותו של בית משפט השלום לדון בתביעתו של עו"ד חגי סיטון. רשות השידור טוענת כי תביעה מסוג זה אמורה להיות נידונה בבית המשפט המחוזי.

שופט השלום, רפי כרמל, יכריע מהר בסוגייה זו.

מזג האוויר בעולם

איסטנבול 14־20, בהיר	מדריד 12־26, בהיר
אתונה 16־24, מעונן	מוסקבה 5־־2, בהיר
ברלין 10־17, מעונן	ניו־יורק 9־17, מעונן
טוקיו 18־25, בהיר	פאריס 8־21, מעונן
מונטריאול 5־11, גשום	רומא 12־24, בהיר
לונדון 13־19, מעונן	קהיר 18־27, בהיר

מזג האוויר
נאה
מעונן חלקית עד בהיר
ירושלים 14־24, ת"א 17־27, חיפה 18־26, הגולן 18־24, לוד 16־27, ב"ש 14־27, אילת 20־31

בואו לנצח את השיטה עם המכרז של המדינה:
5 מכוניות רנו טווינגו, החל מ־ 9,900 ש"ח
20 מכונות כביסה OCEAN, החל מ־ 440 ש"ח
500 פריטי ריהוט כפרי מספרד, החל מ־ 195 ש"ח
10 מכוניות פיאט אונו 96', החל מ־ 9,900 ש"ח
30 טלוויזיות "20 + היפר־בנד, החל מ־ 99 ש"ח
725 חבילות נופש בארץ ובחו"ל, החל מ־ 149 $
המכרז של המדינה
ביום ו' הקרוב, בידיעות־אחרונות
הכי טוב ישראכרט
אזהרה: כל הזכויות לשיטת ניהול המכרזים הפרטיים שמורות לישראכרט ולב' המכרז של המדינה

לחמן - פסיכומטרי
סקר "ידיעות אחרונות" קובע: הקורס הפסיכומטרי הטוב ביותר
177-022-1213
ת"א ■ ירושלים ■ חיפה ■ ב"ש ■ נתניה ■ פרדס חנה ■ אשדוד ■ ערד ■ עפולה ■ ק. אונו

האסים של הפסיכומטרי
מתחילים מחרתיים!
מכון שחר
177-022-9292

GMAT
GRE
TOEFL
SAT
פסיכומטרי
בגרות
177-022-8080 HIGH Q

כולה טלפון אחד
יום אחרון במחיר הישן
הצלחה
פסיכומטרי לפקולטות יוקרתיות
177-022-6006

אין צורך בפסיכומטרי
מתאים לבעלי 12 שנות לימוד או בעלי רקע מקצועי מתאים
B.A. מוכר
תעודה מקצועית מוכרת
לימודי מינהל עסקים
לפגישה וייעוץ בכל הארץ 03-374260
הלימודים בתל אביב, חיפה טל. 04-622471, ירושלים טל. 02-255299, באר שבע טל. 07-271811

דוד שמש?
חי"ג 03-9225835
מערכות סולאריות לאיכות ואמינות
● עד 8 שנים אחריות
● 12 תשלומים בכרטיס אשראי
24 ש'
כראנד

"הסתכלו לי בעיניים ותגידו: איך זה שאתם אקדמאים, נאים, מצליחים ועדיין לבדה?"
הלנה

קידום
177-022-6030
תצטיין!

יש חדש בפיקנטי!!!
פרטים בעמ' 17, במוסף "24 שעות"

קורס בת"א
פקידים רשויים
03-6970257

קבלת מודעות "ידיעות אחרונות"
177-022-5555

הרפואה בשיטת יחזקאל ספרא
09-851493

תאילנד ב־999$
כולל טיסה הלוך ושוב לבנקוק, 7 לילות במלון דרגה א', עם טיול בירון חינם
תלמה טורס 04-526258/9

„מרגישים כמו ברווזים במטווח"

■ מאת יותם יקיר ואיתן גליקמן

העיניים שלהם, חלקן ארומות, אומרות הכל. הידיים מעלעלות שוב ושוב בעיתוני ערב החג. הכותרות מכריזות על מות שלושה מחבריהם במארב מחבלים בדרום־לבנון, אבל כל אחד מהם כבר יודע את מה שהעיתון לא הספיק לפרסם: מלאך המוות בלבנון לקח להם עוד שישה חברים.

יום ראשון, ערב שמחת תורה, החג העצוב ביותר בתולדות גולני. חיילי הפלוגה שאיבדה תשעה מחייליה בתוך שלושה ימים יושבים מכונסים בעצמם, מנסים לנסח את הכאב במילים. הם מדברים מהלב, מהבטן, מספרים את מה שהם מרגישים וחושבים באמת.

מלבד האבל העמוק, יש אצלם כעס גדול. על שני הפיגועים, ועל אופן תפקודו של צה"ל בלבנון: „אנחנו כמו ברווזים במטווח בלונה־פארק. מטרות חיות. החברים שלנו, אפילו הזדמנות להילחם לא היתה להם. הם פשוט נהרגו בפיצוץ, בלי שבכלל יכלו להגיב".

לאט לאט הם פותחים את הלב, שופכים החוצה את המשא הכבד. לא צריך לשאול הרבה שאלות. כשאחד מדבר, האחרים מנידים בראש לאות הסכמה. „כל הפלוגה, בעצם מה שנשאר ממנה, הוחזרה ביום שישי במהירות לשטח. החזירו את כולם, בגלל מה שקרה ביום חמישי בלילה. אנחנו לא פלוגה רגילה. כולנו כבר בסוף המסלול, כך שכולם מכירים את כולם. חבר'ה מגובשים. כל מי שנהרג – חבר שלנו. מה ההרגשה? נו, מה אתה חושב. ההרגשה מחורבנת, כולנו על הפנים. הביאו לנו עוד פעם כל מיני פסיכולוגים, שירגיעו את המצב".

אחד החיילים: „לא מזמן ישבתי בכלא 14 יום בגלל עבירת משמעת. כשהשתחררתי, אמא שלי אמרה לי שהרבה זמן לא היתה רגועה כמו שהיתה במהלך השבועיים האלה. כשהייתי בכלא לפחות היא היתה בטוחה שאני חי"

יומיים קודם, ביום שישי, קיבלו חופשה מיוחדת כדי שיוכלו להשתתף בהלוויות שלושת חבריהם, שנהרגו שעות ספורות לפני כן, ולבקר את חבריהם הפצועים. „רק ביום שישי", הם מספרים, „עשינו את הסיבוב הרגיל, אתה יודע: הר הרצל, בית־חולים רמב"ם בחיפה. המ"פ שלנו, סרן יוסי אוחנה, נהרג כשחזר מהלוויותיהם של הסגן שלנו, סגן דרור בראשי ז"ל, ושל עוד שני חברים יקרים. ועכשיו עוד פעם. ביום שלישי יהיו שוב הלוויות.

„עד לפני חודש כמעט שלא היו לנו אבידות. והנה, בתוך פחות משבוע נהרגו לנו תשעה חיילים. דווקא עכשיו, כשעוד מעט היינו אמורים לעזוב את לבנון. אף פעם לא פחדנו. אנחנו יודעים מה צריך לעשות שם. אבל עכשיו זה מתחיל להיות מפחיד".

„הנה, תמונה של הסמ"פ שלנו", אומר אחד החיילים ומנופף בעיתון, „מחר תהיה גם תמונה של המ"פ, ושל עוד חמישה מהחברים שלנו. למישהו שם למעלה זה אכפת? עכשיו, אחרי שנהרגו תשעה חיילים, מתכנסים כל הבכירים לדון ולהחליט. באמת תודה רבה. עכשיו הם נזכרו?"

הם מדברים בזעם על חוסר יוזמה של הצבא: „אנחנו יושבים ומחכים שיפגעו בנו. צה"ל שכח איך יוזמים לחימה. תאמין לנו, אנחנו יודעים להילחם מצוין. אם רק היו נותנים לנו, היינו רודפים את המחבלים האלה עד קצה הגלובוס. את המחבלים האלה, ששמו את המטען שהרג את החברים שלנו, היינו מחסלים עד האחרון. אבל לא נותנים לנו צ'אנס. בטח שאנחנו כועסים. זה מתסכל. זה מעליב.

„בשביל מה מעבירים אותנו את כל האימונים האלה? בשביל מה כל התרגילים ושיעורי הלחימה, אם בשטח אנחנו רק מחזיקים מוצבים וחשופים כל הזמן למטענים ולפיגועים. החברים שלנו נהרגו היום כשישבו בתוך הנגמ"שים. מה הם יכולים לעשות נגד מטען צד? הרי לא היה להם אפילו סיכוי לצאת ולהילחם. בשביל מה עשו אותנו חיילים קרביים? בשביל לשבת כמו ברווזים במטווח ולחכות שהמחבלים יפגעו בנו?

„אנחנו אמורים לרדת מלבנון בעוד שבוע. לא אכפת לנו להישאר אפילו עוד חודש, העיקר שנוכל לתקוע את המחבלים שהרגו את החברים שלנו. רק שיתנו לנו אישור לעשות את מה שאנחנו יודעים לעשות. ומה שצריך לעשות זה פעולה ממשית. משהו שיפגע במחבלים. שיכאב להם כמו שכואב לנו.

„אבל אתה יודע מה הבעיה? שבעוד כמה ימים ישכחו מכל העניין, והכל יהיה כמו שהיה. כל הזמן מדברים על ההסכמים של מבצע 'דין וחשבון'. מה שווים כל ההסכמים האלה, אם כל הזמן נהרגים חברים שלנו. אלה הן ה'הבנות' שכל הזמן מדברים עליהן ברדיו?"

איך מרגישים ההורים?

„אמא שלי", אומר אחר, „אמרה לי בטלפון לחזור הביתה, לעזוב הכל ולחזור. היא מעדיפה שאשב בכלא על עריקות, מאשר שאהרג בלבנון. מובן שלא אעשה את זה. כאן כל החברים שלי. איך אני יכול לעזוב אותם?"

„לא מזמן", אומר אחר, „ישבתי בכלא 14 יום בגלל עבירת משמעת. כשהשתחררתי אמא שלי אמרה לי, שהרבה זמן לא היתה רגועה כמו שהיתה במהלך השבועיים האלה. כשהייתי בכלא, ככה אמרה לי, לפחות היא היתה בטוחה שאני חי".

העורף, הם אומרים, מנותק לגמרי מהמתרחש בצפון, וזה רק מוסיף לתסכול: „התפקיד שלנו זה לשמור על יישובי הצפון, זה נכון. אבל כשאנחנו יוצאים הביתה, אנחנו צריכים להתייבש שעות עד שמישהו עוצר לנו טרמפ. נוח להם בעורף לשכוח שבלבנון מתנהלת מלחמה. מלחמה תמידית".

ברקע נשמע קולו של המואזין מהכפר הלבנוני הסמוך. באוטובוס של החיילים הרדיו שר „רוח סימן של שקט ושלווה, כי מדרום תיפתח הטובה". את חיילי הצפון זה לא מנחם.

„בעוד כמה ימים שוב ישכחו מאיתנו", אומרים החיילים בכאב, עם דמעות בעיניים. „תהיה איזו פעולת תגמול, וזהו. עד הפעם הבאה, שבה ייהרגו עוד חיילים. לא נורא. יש הרי מספיק חיילים בצבא, לא?"

אני אומר להם: שימרו על עצמכם. והם מחייכים: „אתה לא מאמין שזה יקרה לך, והנה, איבדנו כבר תשעה חברים מהפלוגה.

„כל יום יותר קשה מהקודם, אבל כולנו ביחד ננסה להתגבר. ככה זה בגולני. נחזור ללבנון, יהיה עצוב, אבל נתאחד בשביל החברים שאיבדנו".

אמנה חברתית עכשיו

נותרה לנו עדיין שנה תמימה עד לבחירות, וכבר עתה ריח האלימות ממלא את חלל האוויר. כשבאים בטענות למחנה הימין, שבהתנהגותו מוצגים הממשלה ובעיקר העומד בראשה כבוגדים ורוצחים, עונים ראשי הימין „השמאל התחיל", ומזכירים את השלטים בנוסח „שרון רוצח" שהונפו בעת מלחמת שלום הגליל. כעת, בתשובה להתפרעויות כלפי שרי הממשלה, מבקשת העבודה לחוקים כוח עזר שילמד את אנשי הימין בידי מי חכות. וזו רק תחילה.

אני עדיין זוכר בחלחלה את אווירת המתח, על סף פיצוץ חברתי, במערכת הבחירות ב־1981, ואת להב הסכין שקלטה מצלמת הטלוויזיה באסיפת בחירות בפתח תקווה.

הבחירות הפעם נוגעות בנושאים המוגדרים כנפש האומה. אך למרבה האירוניה כל מחנה מחזיק ב„נפש" משלו וטוען שהיא היא נשמת קיומנו. מחנה הימין חפץ בארץ ישראל גדולה, ארץ אבותינו, ומחנה אחר מוכן לוותר על אותם שטחים תמורת השלום.

ואכן, בסופו של דבר העם יחליט. אך צריך שבמערכה על קול הבוחר לא ייגרם שבר בלתי ניתן לאיחוי. צריך שראשי העבודה והליכוד יחליטו על אמנה חברתית שבה ייקבעו גבולות ברורים של מותר ואסור, ושגם ידאגו לכך. יש לכבות את הפתיל שהוצת, אחרת יהיו קורבנות משני הצדדים. ראו הוזהרתם.

יעקב אליגז, תל־אביב

הזיכוי הזה והזיכוי ההוא

את הסערה שקמה לאחר זיכויו של או ג'יי סימפסון, ניתן לחשוות לזו שלאחר משפט דמיאניוק.

כל מי שמלין על שיטת המשפט האמריקנית והעיוותים שהיא יוצרת, חשוב שיזכור את העובדות הבאות:

א. עם כל חומרת מעשהו של סימפסון, הרי הוא רצח (קרוב לוודאי) 2 אנשים, בעוד שדמיאניוק רצח, עינה ואנס (קרוב לוודאי) אלפי יהודים.

ב. מול סימפסון עמדו 12 מושבעים שאינם שופטים מקצועיים – 9 שחורים, היספאני אחד, ו־2 לבנים. רובם ודאי מזדהים יותר עם הנאשם מאשר עם המשטרה. מול דמיאניוק עמדו מיטב שופטי ביהמ"ש העליון, יהודים, חלקם ניצולי שואה.

ג. לסימפסון לא היתה בעיה תקציבית כלשהי במימון משפטו (לרשותו עמדו מיטב הפרקליטים). לדמיאניוק עמד פרקליט יהודי אחד בהקצבה מוגבלת.

והתוצאה: בשני המשפטים [illegible] כל מי שמקטרג על שיטת המשפט האמריקנית [illegible] מה שקורה אצלנו.

ערן חסן, גני יהודה

תרגיל בהגנה עצמית

[illegible]

יוסי אולמרט

חשבון לבנון

מציאת הדרכים שיאפשרו לגבות מאסד את מחיר הטרור היא מיבחנה העליון של מדיניות ישראלית יצירתית בדרום לבנון בימים אלה

הרמטכ"ל אמנון ליפקין־שחק צודק לחלוטין כאשר הוא טוען שעם כל הכאב על ריבוי הנופלים בדרום לבנון בעת האחרונה, אין לנהל מדיניות של ביטחון לאומי רק על פי הסטטיסטיקה, כואבת ככל שתהיה. לא תמיד ידעו אצלנו לנתק את הצער על נפילת חיילים משיקולי מדיניות, ואם עושים זאת עכשיו, זה בסדר. מה שלא בסדר הוא שלמעשה אין לממשלה מדיניות לבנונית, ואולי צריך לומר מדיניות סורית.

אם מטרתה של רצועת הביטחון היא למנוע מעבר טרוריסטים לתוך צפון ישראל, כפי שקרה עד למלחמת לבנון ב־1982, כדאי אולי לשקול את האופציה של נסיגה חד־צדדית מהרצועה לגבול הבינלאומי. הרי דוברים רבים של החיזבאללה, וגם הסורים, אומרים שכל המאבק נגדנו בדרום לבנון מיועד להשיג בדיוק זאת, ואין מדובר בג'יהאד עד לירושלים, למרות התעמולה הרשמית של החיזבאללה. ישראל מאמינה לטרוריסטים של אש"ף על התפשטויותיהם השונות, מדוע שלא תאמין לאלה של החיזבאללה?

אם אמנם ניזום נסיגה חד־צדדית, תוך נקיטת צעדים שיבטיחו את שלומם של אלה שסייעו לנו, נוכל לנהוג יותר בחופשיות בחיזבאללה, ובאלה שעומדים מאחוריו, אם יעזו לנסות לתקוף את צפון הארץ. במקרה כזה יעמוד לצידנו הצידוק המוסרי, לא כל שכן המדיני. אלא שהממשלה אינה מאמצת אופציה זאת, ולטעמי בדין, שכן אינני נמנה עם אלה שמוכנים להאמין לטרוריסטים משבעים.

מצד שני טוענת הממשלה שאין ידי צה"ל כבולות בפעילותו בדרום לבנון על ידי שיקולי מדיניות שקשורים למו"מ עם סוריה, ובנשימה אחת אומרים שריה והרמטכ"ל שסוריה עומדת מאחורי פעילות הטרור של החיזבאללה, לא רק כשהיא גובה מאיתנו מחיר כואב, אלא גם כאשר היא נכשלת. ובארץ מרווח על כך כלאחר יד.

ברור כשמש שמתכונת הפעילות הצבאית הנוכחית של צה"ל משיגה את מטרותיה רק באופן חלקי, ויש מקום לשנותה. אלוף פיקוד הצפון הנוכחי משנה את שיטות הפעולה ברמה הטאקטית, אך הקונספציה הבסיסית נותרת בעינה: פעילות נקודתית נגד החיזבאללה בשטחי הפעולה שלהם, בדרום לבנון, תוך הימנעות מוחלטת מפעולה נגדו בשטחי הגרעין שלו, בבקעת הלבנון ובדרום ביירות: שם מושלת סוריה בכיפה, ולמרות כל ההכחשות הרשמיות ברור שהימנעות מפעולה באותם אזורים נובעת ממדיניות ממשלתית שמטרתה להימנע מחיכוך איתה.

כיוון שכך, אין לסוריה כל תמריץ אמיתי אפילו לשקול מחדש את מדיניותה בלבנון, היא נהנית משני העולמות. מצד אחד שורר שקט במרכזית שטחי לבנון, וזהו אינטרס סורי מובהק; מצד שני ישראל שותתת דם בדרום לבנון, וכך יכול אסד להוכיח שהוא, להבדיל מסאדאת בשעתו, לא מתנזר מהפעלת אלימות גם תוך כדי ניהול מו"מ.

בקיצור, אסד חוגג על חשבוננו, והוא ימשיך לעשות זאת תוך שיתוף פעולה עם איראן והחיזבאללה, כל זמן שישראל לא תוכיח לו שיש לכך מחיר כואב. מציאת הדרכים שיאפשרו לנו גביית מחיר כזה היא מיבחנה העליון של מדיניות ישראלית יצירתית בדרום לבנון בימים אלה. בעניין זה אפשר לפעול על פי הכלל מוטב מאוחר מאשר לעולם לא.

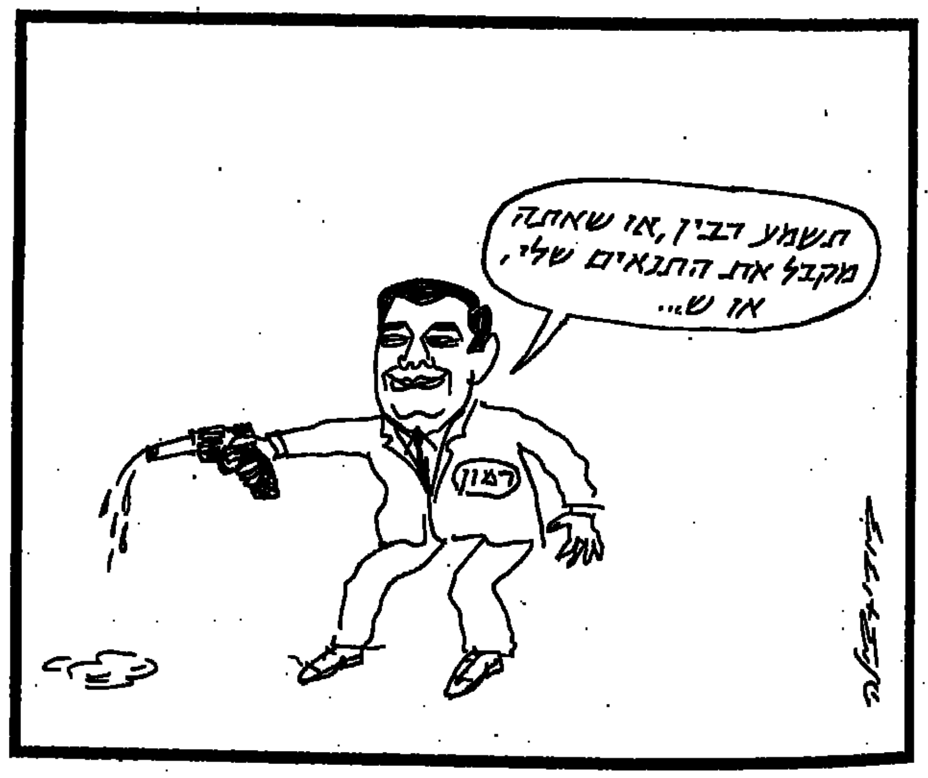

ניצה שפירא־ליבאי

החתימה מחייבת

על פי סקר ידיעות אחרונות שפורסם בסוף השבוע 97 אחוז מהמרואיינים השיבו בחיוב לשאלה האם החלטת הנשיא ויצמן שלא לחון את האסירות הפלסטיניות שהורשעו ברצח היתה נכונה. שאלת הסקר התעלמה מהעובדה שמשמעות החלטת הנשיא עשויה להיות הפרה בוטה של הסכם הביניים שזה עתה חתמו עליו ראש ממשלת ישראל, יו"ר אש"ף, נשיא ארה"ב, נשיא מצרים, מלך ירדן ונציגי רוסיה, נורווגיה והאיחוד האירופי. אילו נכלל בסקר עימות ישיר בין שאלת החנינה והשלכתה על קיום ההסכם, ספק רב בעיני אם החלטת הנשיא היתה זוכה לאותו שיעור תמיכה.

הסכם הביניים כולל הוראה בדבר „צעדים בוני אמון" (סעיף 16) שמטרתם לטפח אווירה ציבורית חיובית, בסיס לאמון הדדי, ולהקלה על שיתוף הפעולה הצפוי בין שני העמים. במסגרת זו הוסכם כי ישראל תשחרר את האסירים והעצירים תושבי הגדה ועזה בשלושה שלבים, שהראשון בהם יחול עם חתימת ההסכם, ויכלול את הקבוצות הבאות: כל הנשים האסורות או עצורות; אסירים שריצו שני שליש מעונשם; אסירים ו/או עצירים בשל עבירות ביטחוניות שלא גרמו להריגה או לנזק חמור; אסירים ו/או עצירים פליליים; אזרחי מדינות ערביות הממתינים לגירושם.

„הסכמים יש לכבד" הוא עקרון מוסד במשפט הבינלאומי, והוא אוצר בחובו את הכלל לפיו שומה על הצדדים להסכם לבצע את החובות המוטלות עליהם מכוחו בתום לב. בפירוש הסכמים תום לב שווה ערך לסבירות. פרשנות סבירה לסעיף 16 של הסכם הביניים מובילה למסקנה כי על ישראל היה לשחרר כבר בשלב הראשון את כל האסירות, להבדיל מהאסירים, ללא קשר לחומרת העבירות שהן ביצעו.

עם כל הכבוד לסמכויות הנשיא, אין בהוראת החוק הישראלי כדי לשחרר את מדינת ישראל מחובותיה על פי הסכם הביניים. אם יעמוד בסירובו, הצעד המתחייב הוא חקיקת חוק חנינה לאסירות הפלסטיניות

הנשיא ויצמן החליט שלא לחון שתיים מתוך חמש האסירות שחל עליהן הדין הישראלי. אחת מהן הורשעה ברצח בחור ישיבה, והשנייה – בדקירת תייר וברצח משתפת פעולה ערבייה. בעשותו כן הוא פעל במסגרת חוק יסוד נשיא המדינה, המקנה לו את „הסמכות לחון עבריינים ולהקל בעונשם על ידי הפחתתם או המרתם". אלא שעם כל הכבוד לסמכויות הנשיא, אין בהוראת החוק הישראלי כדי לשחרר את מדינת ישראל מחובותיה על פי הסכם הביניים.

על פי המשפט הבינלאומי צד מתקשר בהסכם אינו רשאי להסתמך על המשפט הפנימי שלו כצידוק לכך שאינו ממלא אחר התנגיותיו. יתרה מכך, מדינה אשר התקשרה בהתחייבויות בינלאומיות, חייבת להכניס בתחיקתה את אותם התיקונים העשויים להיות נחוצים כדי להבטיח את מילוי ההתחייבויות שנטלה על עצמה. הימנעות מלעשות כן מהווה הפרה של המשפט הבינלאומי על כל התוצאות המשתמעות מכך לגבי היחסים בין הצדדים להסכם.

טוב וראוי היה שמדינת ישראל תימנע מלחנוך את הסכם הביניים בהפרה בוטה של אחת מהתניותיו שהיתה בבחינת תנאי־בלתו־אין לגבי יו"ר אש"ף, נציג העם הפלסטיני. בכוחה של המדינה להעביר את רוע הגזירה, אם על ידי פנייה חוזרת לנשיא ולמפקד האיזור, שנשום מה הלך בעקבות הנשיא ונמנע אף הוא מלחון שתי אסירות, ואם לא יתרצה מי מהם, על ידי נקיטה בצעדים התחיקתיים המתבקשים בנסיבות העניין.

עילת הסירוב לחנינה היתה „דם על הידיים". מטבע לשון מוסרני שאינו נקי מפגיעות (דמו של מי?), מהויות ערכיות (שולח לעומת שלוח) ומספקות ביטחוניים (מידת הסיכון העתידי). בגין הסירוב נשארו כל האסירות הפלסטיניות, להוציא אחת שהוחזקה בבידוד, לכודות בתוך חומות הכלא הישראלי. באותו שבוע, כמו במחזה אבסורד, נכנסו באישור הדרג המדיני לשטח האוטונומיה שלושה מבכירי הפת"ח שלהם מיוחסים עשרות פיגועים בישראל, ביניהם מקרר התופת בכיכר ציון. מקורות צבאיים אמרו כי לפעילי פת"ח אלה „יש אמנם דם רב על הידיים" אך הם אמורים לקבל תפקידים בכירים ברשות הפלסטינית.

לאסירות הפלסטיניות לא נערכו תפקידי מפתח ברשות. אותן מחזירים אל מתחת לרעלה. הפעילות הלאומנית של מרביתן היתה ניסיון – חד פעמי או מתמשך כלשהו – לפרוץ את חומות הכלא החברתי של מעמדן הנחות. בשובן מהמאסר, הדלת מן הסימטה התוצה נגעלת, והן מטמיעות בקרבן את הלקח המר (ראה סרטו הדוקומנטרי עטור הפרסים של דוד בן שטרית „מבעד לרעלת הגלות").

הפולמוס סביב חנינת האסירות היה לחוד החנית של המאבק בשאלת ה„דם על הידיים". כדי להצדיק, ולו רק מוסרית, את הפרת ההתחייבות לשחרור כל האסירות, גוייס עקרון השוויון בין המינים. רא עקא שעקרון השוויון פירושו יחס שווה לאנשים הנמצאים במצב שווה בהתייחס להקשר מסויים. לבר מ„דם על הידיים", מצבן של האסירות שונה בתכלית מזה של האסירים. הן מהוות סיכון ביטחוני מיזערי: הסיכוי שלהן להגיע לעמדות מנהיגות עויינת מינימלי ולעומת זאת, סביר למדי להניח שמצבן החברתי יידרדר משתחזורנה למקומותיהן.

אפילו היה ממש בטיעון של שוויון ב„דם על הידיים", אין הוא תופס לגבי האסירות הפלסטיניות שאותן התחייבה ממשלת ישראל לשחרר עם חתימת הסכם הביניים. מדינת ישראל חייבת לנקוט בכל האמצעים הדרושים כדי להבטיח את מילוי ההתחייבויות שנטלה על עצמה. אם יעמדו הנשיא ומפקד האיזור בסירובם לחון את האסירות או להקל בעונשן, הצעד המתחייב הוא חקיקת חוק חנינה לאסירות הפלסטיניות.

הכותבת התמחתה במשפט בינלאומי ובמעמדה המשפטי של האשה

גדעון עשת

הזעם וההכחשה

הזעם הציבורי יזום, טוען ראש הממשלה, וממשיך להתכחש לעוצמת ההתנגדות למהלכיו. הוא טועה

האמנם סבור רבין באמת כי ההפגנות נגדו הן תוצאה של הסתה מכוונת? האם הוא מאבד קשר עם המציאות ואינו תופס כי קיים זעם ספונטאני אמיתי בציבור רחב מאוד כנגד מדיניותו? התשובה ככל הנראה חיובית. יש רק שני אמצעי זהירות קלאסיים נגד טעות חמורה מצד ממשלה ביחס לדעת הקהל: האחת היא תכונתם הטבעית של מנהיגים – והיא נדירה ביותר – והשנייה, נוכחותו של ליצן חצר, מהסוג שהיה מקובל בחצרות המלכים בזמנן, שבמעטה של סאטירה ואירוניה יכול היה לומר למלך את כל האמת בפניו. אצל הרומאים מילא את התפקיד העבד שרץ אחרי האימפרטור או המצביא בתהלוכות הניצחון, וכאשר הקהל הריע בהתלהבות ל„גיבור" היה לוחש באוזנו „ממנטו מוריי" – זכור, אתה בן תמותה – וכך הוריד אותו לקרקע המציאות.

אך סביב רבין ופרס אין ליצני חצר ואין מי שיזכיר להם את עובדות החיים. הממשלה מורכבת מוותרנים ומנסוגים אידיאולוגיים כשרי מרצ, או מצייתנים חרדים לכיסאותיהם ולמעמדם, וכך ממשיכים העניינים לזרום לנוהל בכיוון הפוליטי של השמאל הקיצוני, מבלי שקורה לרבין מה שקרה אפילו לשליטים יחידים במשטרים טוטליטריים: ההפגנות לא מרתיעות אותו, והוא מייחס אותן ל„הסתה". כאילו אפשר להסית רבבות במלים בלבד מבלי שתהיה בליבם טינה התנגדות למעשי הממשלה.

שתי תופעות בולטות בהתנגדות העממית לקו הוויתורים הממשלתי: האחת היא כי ראש הממשלה ושריו אינם יכולים להופיע בשום פורום ציבורי ופתוח מבלי להיתקל בתגובות זעם כמעט היסטריות. מצד הקהל – תופעה אופיינית למשטרים שנואים במיוחד. במדינות דמוקרטיות, בהן הממשלה קשובה לקונסנזוס ונוהגת לפי הקונסנזוס, שרים חופשיים להתהלך בין האזרחים מבלי שיספגו עלבונות. עצם התופעה מוכיחה עד כמה הממשלה הרחיקה לכת בביצוע מדיניות שרוב הציבור היהודי, או לפחות מחציתו, מתנגד לה.

התופעה השנייה, והבלתי נסבלת במיוחד, היא התערבות המשטרה נגד חופש הדיבור וההפגנה. הגיעו הדברים עד כדי כך שכאשר מישהו קורא קריאת ביניים נגד ראש הממשלה, הוא נרדף ומסולק מהמקום. מדוע? מאימתי אסור לאזרח, במשטר דמוקרטי, לומר את דברו לראש הממשלה, אפילו בצעקה ואפילו בגערה? התנהגות משטרתית ושלטונית זאת היא סממן טוטליטרי מובהק, שהתקיים לאחרונה רק במשטרים סטליניסטיים. הרי לאזרח הרגיל אין כל אפשרות לבוא לידי ביטוי בעניינים הפוליטיים הקריטיים, במיוחד כשהטלוויזיה והרדיו הם למעשה מונופול פוליטי של הממשלה.

רבין ופרס מסרבים להכיר בכך שהרחיקו לכת בשותפות עם רוצח ההמונים ערפאת. אולי הם נוהגים כאותו שולטן עותומני שכאשר הטיל מעת לעת מיסים ומשים על נתיניו, נהג לשלוח את הווזיר שלו לדווח לו על הלכי הרוח אצל הנישומים. כל עוד הם התלוננו, השולטן המשיך להטיל מיסים. אבל כאשר הווזיר דיווח בפליאה כי הם חדלו להתלונן והתחילו לצחוק, נבהל השולטן, וציווה מייד על הפסקת הגבייה: „אם הם צוחקים, סימן שהם לאחר יאוש". אולי גם רבין יפסיק לוותר לערבים כאשר המפגינים יתחילו לצחוק?

עם מספרים לא מתווכחים

323

323 סדן - תופסת חזק את השוק

היום זה ברור לכולם. ה-323 סדן התמקמה חזק במרכז שוק המכוניות בישראל. רואים זאת בכביש, שומעים על זה מנהגים מרוצים. במודל 95' המוניטין, הביצועים, האיכות, האמינות ו... המחיר שלה, יתפסו גם אותך.

סדן 323 - גם עם היתרונות שלה לא מתווכחים.
לסדן 323 מנוע 1,600 סמ"ק, 16 שסתומים, הזרקת דלק אלקטרונית ממוחשבת רב נקודתית, תיבת הילוכים אוטומטית בעלת פיקוד אלקטרוני (4 הילוכים) או ידנית (5 הילוכים) ורמת גימור גבוהה, הכוללת: הגה כוח, מזגן מקורי, שילדה אינטגרלית, קורות מיגון מפלדה בדלתות, מד סיבובי מנוע, חימום מושבים קידמיים, מושב אחורי מתקפל להגדלת נפח תא המטען ועוד.

ברמת גימור GLX היא כוללת בנוסף: חלונות חשמליים, נעילה חשמלית מרכזית, מראות צד בצבע הרכב עם כיוונון חשמלי, פגושים בצבע הרכב, שני רמקולים נוספים ועוד.

סדן 323 - גם עם ההצלחה שלה לא מתווכחים.
ה-323 נבחרה כרכב המוביל בחברות ובמוסדות הגדולים במשק הישראלי. מינהל הרכב הממשלתי, משרד הביטחון, משטרת ישראל, חברות ההשכרה הגדולות וציי רכב רבים עשו את החישוב הנכון, לאחר בדיקה של היצע המכוניות בשוק, והגיעו להחלטה הנכונה: 323 סדן של מאזדה.

3
2
3

mazda
החדשות הטובות בעולם

בלעדי: אקסטרה מאזדה

אחריות מקיפה ל-3 שנים.
או עד 100,000 ק"מ - לפי הוראות היצרן

אלבר

בואו לראות את דגמי 95' באולמות התצוגה
תל-אביב: רח' יצחק שדה 40, טל' 03-5375891. חיפה: שדרות ההסתדרות 22, טל' 04-417476. ירושלים: רח' פייר קניג 29, טל' 02-735150. באר-שבע: קרית הרכב אסולין, רח' נפחא 406, 07-282999. חיפה: רח' יפו 138, טל' 04-514213. כפר-סבא: רח' טשרניחובסקי 28, טל' 09-919226. אשדוד: רח' העבודה 10, אזור התעשיה הקלה, טל' 08-563894. נתניה: רח' הכדר 45, א. התעשיה הישן, טל' 09-624594. חדרה: הכרכס לטואל 3, טל' 06-345899. רמאללה: דרך שכם, ליד בית-אל, טל' 02-953772. נצרת: רח' פאולוס השישי, טל' 06-555404/552231. עכו: אזור התעשיה דרום 58, טל' 04-9816445.

יש הוכחות: רוסיה היא רפובליקת בננות

מאת דימיטרי פרוקופייב, כתבנו במוסקבה

הפעם זה ברור: רוסיה הפכה לרפובליקת בננות. פשוטו כמשמעו.

סקר שערך מכון „אובשסטווברייה ממניה", הפועל במימון ממשלתי, מגלה, כי הבננה מקדימה בסולם הפופולריות את כל הפירות האחרים ברוסיה.

על השאלה „איזה פירות קנית השנה למשפחתך" – השיבו 60 אחוז מהנשאלים, כי קנו בננות; 35 אחוז קנו תפוחי עץ; ולמקום השלישי הגיעו קיווי ואננס.

ההסבר להצלחת הבננות הוא פשוט מאוד: קילו בננות מיובאות נמכר בחנויות במחיר השווה ל־70 סנט אמריקניים (כולל מכס הובלה ואיחסון), בעוד שתפוחי עץ, אגסים שזיפים ודובדבנים עולים 1.25 עד 3 דולר לקילו.

סקר: לוס־אנג'לס היא מקום גרוע לגדל בו ילדים

מאת רמי דרומי, כתבנו בקליפורניה

לוס אנג'לס היא המקום השישי הגרוע ביותר באמריקה לגדל בו ילדים. זאת מגלה סקר שנערך בוושינגטון על־ידי אירגון בעל השם המחר „גידול אוכלוסייה של אפס".

הסקר, שנערך ב־207 ערים בכל רחבי ארצות הברית, התחשב בנתונים שונים כמו איכות האוויר והמים, רמת מוסדות החינוך, עוני ופשע ועוד. חמש הערים שמצבן גרוע אפילו יותר מזה של לוס־אנג'לס הן ניו־ארק שבמדינת ניו־ג'רסי, וכן לונג ביץ', דל מונטה, סאן־ברנרדינו ואינגלווד שבקליפורניה.

הסקר מלמד עוד, כי 27.8 אחוז מתושבי הערים בארה"ב חיים בעוני משווע ו־13 אחוז מהתינוקות נולדים להורים קטינים.

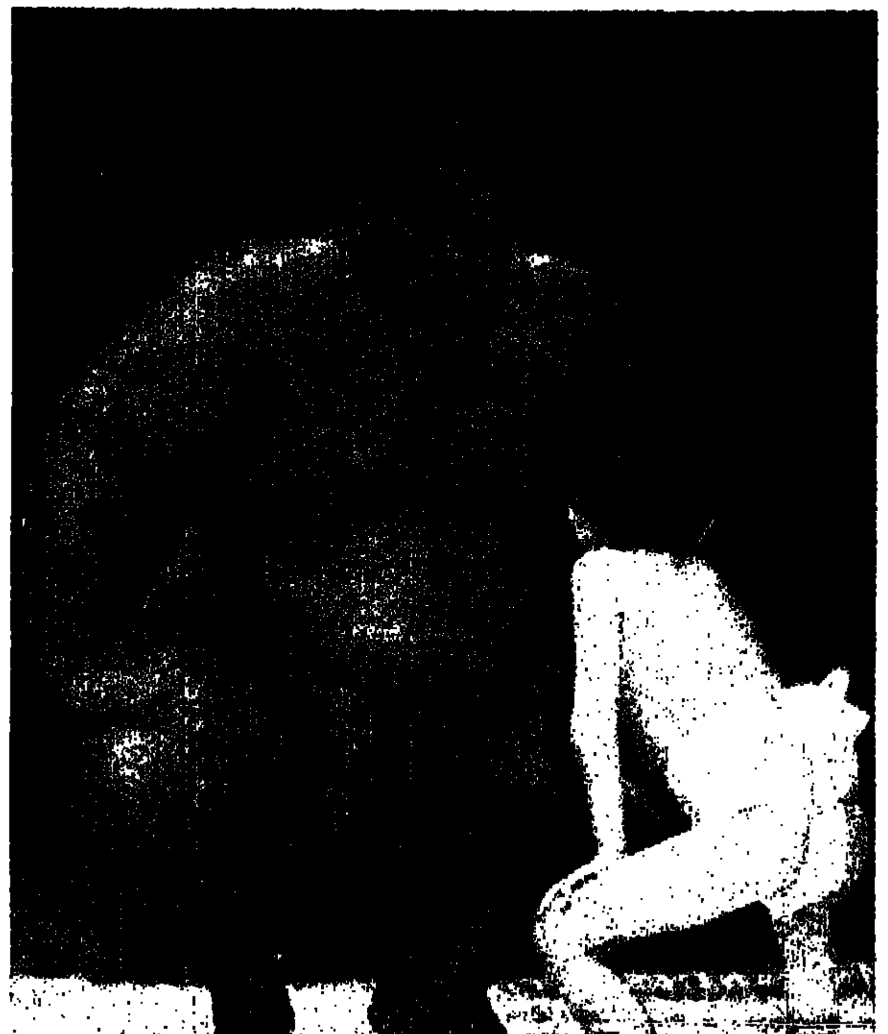

דוד וגוליית

סם גריב בן ה־5 משיקאגו אולי רוצה להיות מתאבק סומו כשיהיה גדול, אבל בוודאי שהוא לא רוצה להיאבק כבר עכשיו נגד קויו מוסאשימארו (בתמונה). הוא בסך הכל התייצב לפוזה צילומית בתערוכה בנושא היאבקות הסומו שנפתחה בפאריז. (תצלום אי.פי.)

כל אגף החקירות של המשטרה עבר למאפיה

ראשי העולם התחתון באחת מערי רוסיה פיתו את חוקרי המשטרה במשכורות גבוהות

מאת דימיטרי פרוקופייב, כתבנו במוסקבה

המאפיה בצ'רפוביץ, שבצפון רוסיה, מצאה שיטה מקורית להשיג חופש פעולה בעיר בת 300 אלף התושבים. הוא פשוט קנה את המשטרה המקומית.

בשלב ראשון נפטרו העבריינים מאגף החקירות של המשטרה. כל החוקרים קיבלו הצעות עבודה מפתות מאוד. הם מועסקים כעת כיועצים לענייני משפט, מיסוי וכדומה, בחברת „סברסטאל בע"מ" שאנשי הפשע מהאורגן השתלטו עליה.

כל החוקרים, פרט לאחר, הסכימו להחליף את מקום עבודתם לאחר שבמקום החדש הובטח להם שכר גבוה פי 7 מאשר במשטרה והנהלת החברה התחייבה לשלוח אותם להשתלמויות בחו"ל.

בלית ברירה נאלצו השלטונות לטיל את מלאכת החקירה על סגני התובע העירוני, אך כעבור חודש ימים, פרשו גם הם לעסקים פרטיים.

המשטרה והתביעה נותרו כמעט ללא עובדים ולמעלה מ־80 תיקים פליליים, בשלבים שונים של חקירה, נותרו ללא טיפול ואין מי שישלים אותם.

הפקולטה למדעי הסוס

מאת מודי קרייטמן, לונדון

שילוב בין הרא של סוסים לגלימת האקדמיה? רק באנגליה.

אתמול דיווחו כותרות העיתונים, והרציניים לשם שינוי, לנוכח השערורייה החדשה. באנגליה גם זה יכול לקרות. אוניברסיטת קיימבריג' היוקרתית החליטה שכדי לעשות קצת כסף, שווה לצרף לצמרת האקדמית שלה פרופסור לסוסים.

מי שזכה במושב הקתדרה המכובד הוא ד"ר (נכעת פרופסור) וויליאם אלן, בן 55, מומחה בעל שם עולמי להרביית סוסים.

לפי התוכנית, הפרופסור יפקח באורח מרעי, מטעם האוניברסיטה, על הרבעת סוסי מירוץ גזעיים והסייחים יימכרו לשייחים עשירים בכסף טוב.

הפרופסור החדש עשוי לגוון גם את חייהם של הסטודנטים שיכולים לקחת כמה שעות מרעננות בתורת ההרבעה הסוסית.

השופט נתפס עם סטייק גנוב

מאת משה גהלה, קנדה

שופט בדימוס מהעיירה קאונסויל שבחבל קוויבק, קנדה, הועמד לדין לאחר שנתפס בגניבת סטייק, בשווי 8 דולרים קנדיים.

השופט, ליאונס קוטה, בן 78, הודה במשפט בגניבת פרוסת בשר מהאיטליז שבאיזור מגוריו. הוא חוייב לתרום 100 דולר לאירגון קהילתי שבכלשהו.

ראשו השנה

פאריז חוגגת בימים אלה את „ראש השנה" לאופנת הקיץ הבא. בתמונה: כובעים שעוצבו על־ידי יוג'י יאמאמוטו מיפאן. (תצלום רויטר)

עם הצלחה קשה להתווכח יותר קל לרכב עליה...

אמינות ללא תחרות
SUPER DUKE 125
מודל 96'

50% במזומן או במימון, והיתרה ב־12 תשלומים ללא ריבית

VISA | תכי טוב ישראכרט

יבואן: מטרו, תושיה 21 ת"א טל. 03-5623771

תל אביב: מטרו סיטי, טל. 03-5608323/4. אבי גל, טל. 03-6602755. אנדרולין, טל. 03-6838519. ארנב, טל. 03-6826860. בית יפו נוע, טל. 03-6815778.
דו-גל, טל. 03-379566. מוסך יוסי, טל. 03-5706064. קטנועי יפו, טל. 03-6816834. ירושלים: יוני אופנועים, טל. 02-789422.
חיפה: טייפון, טל. 04-416939. י.א.ב, טל. 04-521813. קרית שמונה: אלמוג שרותי רכב, טל. 06-943480. חדרה: א. אהרונוב, טל. 06-346899.
נתניה: אלכס אופנועים, טל. 09-621934. מושב מרחביה: אביב סוכנויות, טל. 06-521776. פרדס חנה: אנדורו, טל. 06-373499 רעננה: אגיאמא, טל. 09-887648.
טבריה: אימפריאל מוטורס, טל. 06-726775. רחובות: סרוסי, טל. 08-466604. אילת: מוסך האופנוע, טל. 07-379371. נהריה: רוזן את מינץ, טל. 04-9829333.
כרמיאל: הנעות, טל. 04-9585666 מושב לכיש: פרג סוכנויות, 07-885371. רשפון: מ.ס.מ.ר, טל. 09-507989. אשדוד: אופק, טל. 08-667347.
באר שבע: פרג סוכנויות בע"מ, טל. 07-232120 אילת: שלומי אופנועים, טל. 07-333231

אני בטוח
SANYANG
יש אנשים שהולכים על בטוח, ויש אנשים שנוסעים עליו

אדימרט

סקוטי, איטלקי וצרפתי נפגשו

ב'סטפנל' מאמינים שיש סתיו בישראל. הבשורה הגדולה לעונה זו: חצאית משובצת, לצד המראה העירוני של שנות הארבעים

■ **נורית בת־יער**

אופנה

אנחנו שמחים על הייבוא שמשפר את איכות ההיצע המקומי ומגוון אותו, אך גם מתוסכלים בגינו. התיסכול נובע מהעובדה שאוספי אחרות מהחברות המייבאות מגיעים לכאן בגלים, בתיזמון שמתאים לתורים המזומנים ו/או מדיניות השיווק של היבואן, אך אינו מתאים לאשה שרוצה להחליט על רכישות העונה שלה בתחילתה.

כשגרתי בחו"ל ידעתי שעוד לפני פרוץ הסתיו או האביב אמצא בחנויות את כל בשורות אותו חורף או קיץ, ואוכל לתכנן בהתאם להיצע הזה את רכישותי לאותה עונה. בארץ מביאים בתחילת העונה רק חלק מהאוסף,

משמאל: מערכת סריג עם דוגמת מעוינים וחצאית מיני. למעלה: חצאית סקוטית ומקטורני קורדרוי

מקטורן צמר מעל חצאית מיני

וכמו מאלצים אותך לשוב ולפקוד את החנות כמה פעמים. אולי בביקור השלישי תמצאי סוף סוף את החצאית הסקוטית הסטגונית שצדה את עינך בקטלוג.

היבואנים כנראה סבורים שמבחינתם זו הדרך. אולם בעיני האשה העסוקה של שלהי המאה – זו אינה שיטה. בעיניה אין זה אלא זלזול בכבודה ובזמנה הקצוב והיקר. לתשומת לב יבואני 'סטפנל', הנמנים עם נוקטי שיטה זו, ואשר לצורך העניין מציגים בשלב זה (בעילה שמדובר ברגמי סתיו בלבד) רק חלק מהיצע החברה האיטלקית.

ולאופנה עצמה, החצאית הסקוטית המשובצת, אחת מבשורות 'סטפנל' לעונה הקרובה – מבטיחה להיות להיט אופנתי. לאחרונה כיכבו חצאיות סקוטיות של ויויאן ווסטווד על שער מגזין אופנה אמריקני חשוב, כשהן מרוגמנות בצוותא על־ידי קיית מוס ו...אחיה.

בהשראת צרפת של שנות הארבעים עוצב ב'סטפנל' מראה עירוני הכולל חליפות צמר וצמר־אלפקה, בעלות מיקטורנים מחוטבים, בצבעי שחור, לבן ומלאנג' (תערובת של שני גוונים). בצד חצאיות צרות באורך הברך מוצעות גם חצאיות מיני סטייל הסיקסטיז, חלקן מבדי טריג, קרפ או צמר ארוג. באחדים מהדגמים שזור חוט 'מולינקה' המעניק להם גוון לורקס־כסוף.

הצבעים הבולטים באוסף הם, בנוסף לשחור וללבן: קמה, צהוב־חרדל וקרם. 219־800 שקל לנשים. 199־1,000 שקל לגברים.

ילד אסור, ילד מותר

ילדים

■ **מאיה בהיר**

שעלולים להישבר, רהיטים שניתן לטפס עליהם וליפול אחר־כך". את המפגעים שחוגלי צריך לשנות כך שלא יהיו מוקד סכנה.

הספר 'הגן על ילדיכם' כולל מאות עצות, הזכרות ואזהרות, כיצד לתימנע מסכנות האורבות לילד דווקא בסביבה שאינה נחשבת מסוכנת

[illegible]

דוקאטו הרקולס אידיאלי להובלת מטען וציוד.

עכשיו במבצע:
רדיוטייפ ואזעקת שלט תקנית במתנה!

דוקאטו-הרקולס, המסחרית המעניקה תשובה מלאה לכל הדרישות.

מפרט טכני עשיר, עם תא נהג מתקדם ביותר
שפע של מרחב בתא הנהג וקיבולת מטען גדולה בכל הדגמים, הגה כח, חלונות חשמל**, נעילה מרכזית לכל הדלתות, כוונון מראות חשמלי, מושב נהג אורטופדי (5 מצבי כיוונון).

שילוב מושלם של עוצמה ובטיחות.
מנוע הדיזל בנפח 2500 סמ"ק, מספק 85 כ"ס עם כושר תגובה גבוה כבר בסיבובי מנוע נמוכים. מנוע הטורבו דיזל חזק במיוחד, מספק 118 כ"ס ומסוגל להתמודד עם משאות כבדים במיוחד. נפח החעמסה הוא הגדול מסוגו - 12 מ"ק, סף הטעינה נמוך ביותר - 54 ס"מ בלבד. לאלו תוסיפו את הדלתות הגדולות - ויש לכם מסחרית מושלמת!
דגש מיוחד הושם על בטיחות: שלדה מחוזקת, הגה סופג אנרגיה, חגורות בטיחות מתכווננות ואביזרי בטיחות הנמצאים לרוב רק במכוניות פרטיות.

מגוון של דגמים וכולם מתאימים לרשיון 02
הדוקאטו מציע מגוון עצום של אפשרויות, הכל על פי הצרכים הספציפיים של כל נהג ונהג. את הדוקאטו ניתן לקבל במגוון רחב של צבעים, כולל צבעים מטאליים. לכל הדגמים של דוקאטו מתאים רשיון מסוג 02.

אחריות ללא מתחרים
רק על דוקאטו-הרקולס אתה מקבל אחריות ל-3 שנים או 250,000 ק"מ, על כל המכללים העיקריים: מנוע, תיבת הילוכים, תיבת הגה, מערכות חשמל, מזגן, נעילה מרכזית, מראות חשמליות וכל האביזרים שהותקנו בעת רכישת המכונית.

אחריות 250,000 ק"מ 3 שנים

נותרו במלאי דגמי 95' (בנזין) במחירים מפתיעים!

מסחרי מקסי ארוך גג גבוה בנזין, דיזל וטורבו דיזל
החל מ- 79,900* ש"ח (בנזין), דגם 95'

מסחרי מקסי גג גבוה דיזל
החל מ- 84,570* ש"ח (דיזל), דגם 96'

מסחרי בנזין ודיזל
החל מ- 72,900* ש"ח (בנזין), דגם 95'

שלדה מקסי חד-קבינה ארוך בנזין ודיזל
החל מ- 72,400* (בנזין), דגם 95'

שלדה מקסי דבל-קבינה ארוך דיזל
החל מ- 82,394* ש"ח (דיזל), דגם 96'

רגיל/מקסי חד-קבינה ארוך בנזין דיזל
החל מ- 76,200* ש"ח (בנזין), דגם 95'

מקסי דבל-קבינה ארוך דיזל
החל מ- 87,877* ש"ח, דגם 96'

המסחריות של FIAT

* המחירים אינם כוללים מתקנים, מע"מ, בול ואגרת רישוי. המחירים עפ"י מחירון 5/2/96 מיום 5/9/95
** חלונות חשמל ונעילה מרכזית בדגמי המסחריות - VAN בלבד

פיאט - מרכז רכב מסחרי תצוגה: רחוב מבצע קדש 64/66 בני ברק (מול קניון איילון) טלפון. 5780311, 5781122, 03-6186336.
יבואן: סוכנות מכוניות ליס חתיכון בע"מ, יבואני פיאט, לנציה ואלפא רומיאו, רח' יגאל אלון 90, תל אביב 03-5655555. ירושלים: קולבי גלגל בע"מ, רח' דרך בית לחם 142 א.ת. תלפיות, 02-733927/9. נתניה: יעידן, רח' פנקס 26 א.ת. חושן, 627149, 09-826677. עכו: פיאט עכו, רח' הגדוד העברי 22/5, 9916571, 04-9912387 ובשאר הסוכנויות המורשות של פיאט.

הסלט מת, יחי הסטייק

מהפכת תרבות בוושינגטון: המוני רפובליקנים, האדונים החדשים בסנאט, מצפצפים על הסלטים הירוקים נטולי הכולסטרול של הדמוקרטים – וחוזרים בהמוניהם לסטייק האמריקני העבה, האדום והעסיסי

אני רואה אותם במיוללות המצליחות של וושינגטון: „מורטון", „אוקסידנטל גריל", „קפיטול גריל", „אולד אביט גריל", „סם והארי": עוזרי סנטורים, חברי ועדות בקונגרס, פרקליטים, שתדלנים של מדינות או של חברות.

המאכערים של כל העולם התאחדו, כדי לסגור עניין בוושינגטון על סעודות צהריים של אומצת ענק. הדמוקרטים אהבו מסעדות צרפתיות או פסטה בנוסח חדש. הרפובליקנים עושים מהפכת תרבות, ומחזירים את עטרת הסטייק העבה ליושנה.

בעיר שבה ניוט גינגריץ' הוא המלך, ליגיונות של רפובליקנים צעירים מצפצפים על הסלטים הירוקים נטולי הכולסטרול של הדמוקרטים וחוזרים בהמוניהם לסטייק האמריקני העבה, האדום והעסיסי.

ברגעי העוז וקריאת תגר על המאבק של קלינטון וגור למען איכות הסביבה – הם חוזרים אפילו לעשן. מקטרת היא אאוט. סיגריות רק ליד הבאר. סיגרים הם שיא האופנה.

הרפובליקנים הצעירים מחוייטים, מעונבים, מסופרים קצר. כולם נפלטו מפס ייצור שפועל לפי מילון הערכים הגינגריצ'י: ג'וב, כסף, יוזמה, משפחה, אמריקה והלאה הפקידים והביורוקרטיה.

הם מקרינים את המסר הריפובליקני הלא מתנצל: אין מבוכה לעשירים. מי שרעב ללחם ואין לו בית – זבש"ו. אתה חולה? אין לך ביטוח רפואי? אכלת אותה – ואל תפריע לנו לאכול.

ה„וושינגטון פוסט", המריח מקרוב את המהפך בסיר הבשר, הקדיש כתבה נרחבת להצלחת המיוללה החדשה, ה„קפיטול גריל", חמש דקות הליכה מהקונגרס: ריהוט כבד ומרופד, בריחה מקווים אירופאים מאופקים, עץ חום ומושבי עור ושום דבר שהוא „פוליטקלי קורקט". וושינגטון החדשה היא „פוסט יאפית".

בשנות ה-60' של וודסטוק „חיל השלום" והפרחים, אי אפשר היה לכתוב את ההגדה על ה„קפיטול גריל" בלי להסמיק: איך מיישנים את הבשר ומגישים אותו חתוך ועבה לצד בקבוק יין אדום של 250 דולר.

איך טורח בעל המסעדה להאיץ באורחיו, חברי קונגרס, למהר החוצה ולא להחמיץ הצבעות חשובות (על קיצוץ תקציבי סעד ורווחה), בעוד הוא מקפיד שהמנה שלהם תישאר מחוממת היטב עד שיחזרו כמנצחים.

חשוב לא פחות: איך הצליח הבעלים לגבור על מתחריו ולהשיג את המי ומי של העיר, אלה שיש להם חשבון הוצאות פתוח, בעיקר באמצעות חלוקת ארוחות חינם לקבוצת סלבריטאים נבחרת. ובוושינגטון, אחרי הכל, הם באים תמיד מהפוליטיקה ומהתקשורת, המספקים את הילת ה„אין" הדרושה למקום חדש.

בוושינגטון של רוב רפובליקני, פותחים את עיסקת הצהריים עם לחם כפרי־טרי וחם וחמאה עתירת קלוריות, המוגשים לפני הסטייק. ליד מנת הבשר האדירה המגיעה לאחר מכן, נראה „המעורב הירושלמי" של שוק מחנה יהודה כמו ערימת בוטנים.

בוביט אחרי ההגדלה: לורנה שובי הביתה

ג'ון ולורנה בוביט. היא לא רוצה לחזור

לורנה בוביט מטפלת עכשיו בציפורניים של לקוחות בסלון „אשליות" בפרבר ארלינגטון, סמוך לוושינגטון. לורנה, שקיצצה לבעלה בסכין את ה„מה־שמו", כנקמה על שנות התעללות, מנסה עכשיו לחזור לשיגרה. אך המקוצץ, ג'ון ווין בוביט, מסרב בעקשנות לשקוע שוב באלמוניות.

לחבית השקיעה האישית הנוראה של בוביט אין תחתית. בוביט, שהפך ל„כוכב פורנו", סחט לאחרונה עוד חמש דקות של חשיפה, כשדאג להפיץ באמצעות סוכנו הצמוד את החדשות האחרונות מקצה האיבר, שאותו, כזכור, בניתוח מסובך, מוכנים?

מתברר כי לצורך ביסוס עתידו של בוביט כשחקן מפתח בסצינות כחולות וכדי להחזיר לו מעט מבטחונו העצמי במיטה, עבר לאחרונה בוביט ניתוח נוסף, הפעם נועד הניתוח להגדיל את האיבר, עליו הוא מוצא עתה את פרנסתו.

אם זה לא מספיק בשביל כותרת, בוביט אומר כי הוא מבקש לשוב ללורנה. ויזוי אישי מלא: „אני עדיין מלא רגשות כלפיה".

מהמיטה בבית החולים, שבה הוא מתאושש לאחר ניתוח ההגדלה, צילצל בוביט לסלון התסרוקות והמניקור, שבו מועסקת לורנה. הוא ביקש לספר לה את החדשות, ולבקש סיכוי נוסף. לורנה אמרה „לא".

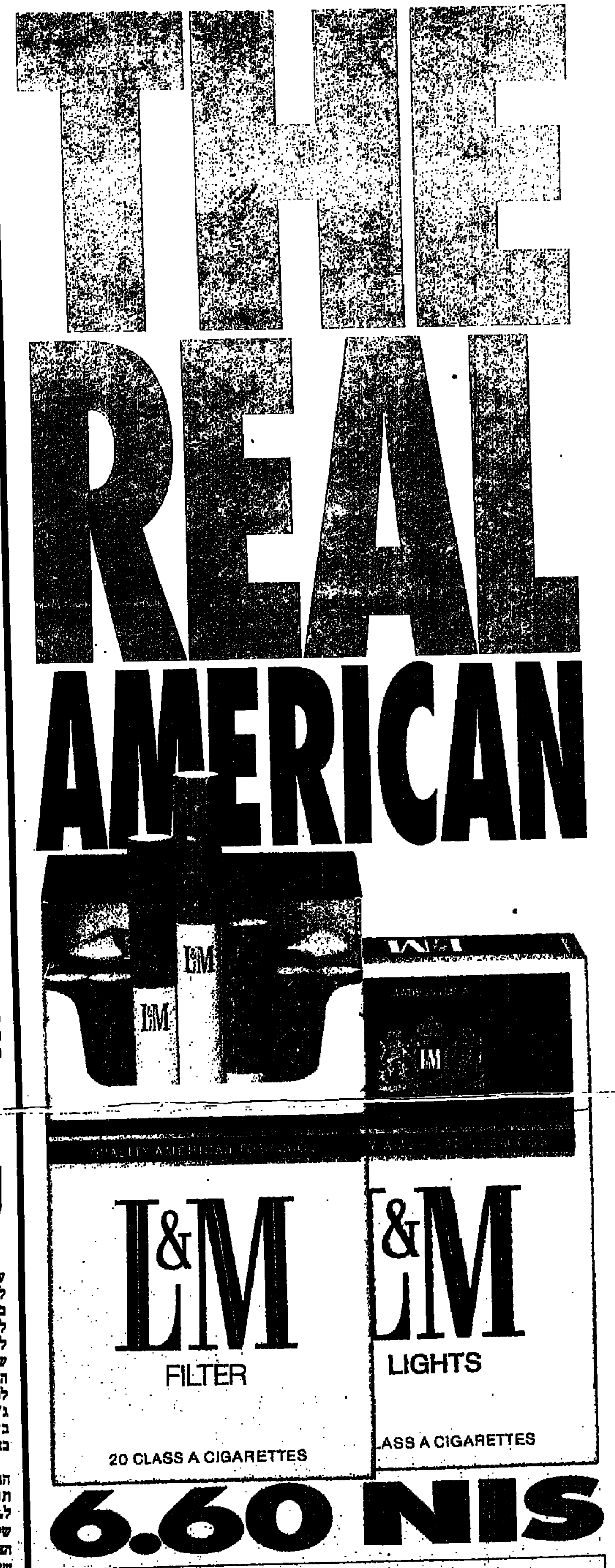

אזהרה: משרד הבריאות קובע כי העישון מזיק לבריאות.

שיחק עד המוות

„הדוור" היה הסרט המדובר ביותר בפסטיבל חיפה, שהסתיים בסוף השבוע. כוכב הסרט, מסימו טרואיזי, התעקש לסיים את הצילומים, למרות שהיה זקוק להשתלת לב. את הסרט המוגמר לא זכה לראות. „הוא נתן את כל הלב שלו. היתה לו כנראה תחושה שזה סרטו האחרון", מספר הבמאי הבריטי של הסרט, מייקל ראדפורד

■ מאת נחמן אינגבר

פגשתי את הבמאי האנגלי מייקל ראדפורד במסעדה בחוף הים ביפו. החוף הקסום הזכיר במעט את אתרי הצילום של סרטו „הדוור" – הסרט המוצלח והמדובר ביותר בפסטיבל חיפה, שהסתיים בסוף השבוע. ראדפורד, בינוני ולבבי, השתדל להדביק אותי בהתלהבותו מהסרט, מה שלא מפריע לו כלל וכלל לחזור בתוך כך נואשות אחר המלצרית הצעירה והיפה.

הסרט „הדוור" מתרחש באי איטלקי קטן מול חופי נאפולי. המשורר הצ'יליאני המפורסם פאבלו נרודה (פיליפ נוארה) חי בו בגלות. כל מעריציו שולחים לו מכתבים. בן דייגים מקומי, עני וחסר השכלה (מסימו טרואיזי), נבחר לדוור הפרטי שלו.

בין השניים, הרחוקים זה מזה כרחוק מזרח ממערב, מתפתחים יחסים נפלאים. נרודה מלמד את הדוור להבין שירה, לכבוש את לבה של נערה באמצעות מלים, ובכלל לתפוס מחדש איך מתנהל העולם סביבו. השיעור הזה, ששינה את חייו של הדוור, תבע מאמצים רבים ממסימו טרואיזי, השחקן חולה הלב שגילם אותו. לבו לא עמד בעומס, והוא מת פחות משבועיים לאחר שהסתיימו צילומי הסרט.

– כיצד אפשר היה לעבוד עם טרואיזי במצבו?

„תמיד היו לו בעיות לב קשות, אבל כשהתחיל לשחק בסרט, מצבו עדיין היה בסדר. ואז המצב החל להידרדר. הוא נזקק להשתלת לב וסירב. הסירוב היה במידה מסוימת בגלל הסרט, אבל אני סבור שהוא היה מסרב בכל מקרה והסרט רק שימש לו תירוץ. טרואיזי היה אדם דיסקרטי ואמיץ מאוד וסירב לעשות עניין ממחלתו. זה מה שאהבתי בו כל כך. הוא התייחס באירוניה כלפי עצמו והמחלה.

מסימו טרואיזי (משמאל) ופיליפ נוארה בתמונה מהסרט

„בתחילת הצילומים אמרתי לטרואיזי שאני עומד להעביד אותו קשה, כי אחרי כל המאמצים שעשינו, אין טעם לעשות סרט בינוני. בסוף הוא עבד שעה אחת ביום, וכמעט 60 אחוז מצילומיו עשה כפיל. היה לנו באתר רופא לב, אוהל חמצן, ומסוק שעמד במצב הכן, שכן בכל רגע לבו היה עלול להפסיק לפעום. אם הוא אכל משהו, הוא היה צריך לישון ארבע שעות כדי לעכל את האוכל. הוא היה במצב פיזי של אדם בן 95.

„ביום הצילומים האחרון הוא בא אלי מחקרון שלו, חולה מאוד, חיבק אותי ואמר לי: 'אני נוסע עכשיו להשתלת הלב שלי. אני מצטער שלא יכולתי לתת לך בסרט הזה את הכל, אבל אני מבטיח לתת לך הכל בסרט הבא'. ואני התחלתי לבכות, כי ידעתי מה מצבו ושלמרות זאת, הוא נתן ממש את כל הלב שלו בשביל הסרט.

„12 ימים מאוחר יותר הוא מת. למרות שהעמיד פנים שהכל בסדר, היתה לו, כנראה, תחושה שזה סרטו האחרון. הרבה אנשים אומרים היום שרואים בסרט שהוא עומד למות, אבל זה לגמרי לא נכון. בעזרת איפור אפשר לעשות היום הכל. הסיבה שהוא נראה רזה בסרט זה משום שב־1952 אנשים באיטליה נראו רזים, ורצינו שהוא ייראה כך".

– זו לא פעם ראשונה שאתה עובד עם שחקן על סף המוות. גם ריצ'רד ברטון ב„1984" היה על סף המוות.

„כן, אבל זה היה משהו שונה. מותו של ריצ'רד ברטון היה מוות מרצון, כמעט התאבדות. ריצ'רד ברטון פשוט ויתר על החיים, כמו אריה זקן ופצוע המחפש מקום למות. מסימו, לעומת זאת, נצמד בכל כוחו לחיים. הוא לא רצה למות".

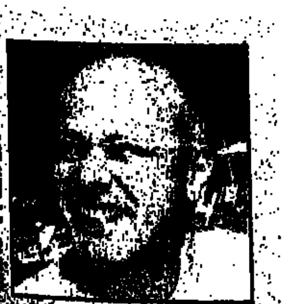

הבמאי ראדפורד: „לפי ההלכה, אני יהודי, אם כי לא הייתי מעולם בבית כנסת"

– האם בחרת בפיליפ נוארה לתפקיד פאבלו נרודה בגלל או למרות דימיונו הפיזי למשורר הצ'יליאני?

„בגלל הדימיון, אבל הוא התאים מאוד לתפקיד מכל סיבה שהיא. הוא שחקן נפלא, גדול ואהוד, ונוכחותו הבטיחה מימון מלא לסרט. היה לו מאוד קשה לשחק בסרט, שכן רוב הזמן הוא שיחק לבדו.

„בדרך כלל, קודם עושים חזרות על הסצינה, ואז מצלמים מרחוק, ואחר כך עוברים לקלוז־אפ. כאן לא יכולנו לעשות זאת. בבוקר צילמנו קלוז־אפים מבלי לדעת בכלל מה יהיו הסצינות עצמן. זה היה ממש סיוט. פיליפ אמר לי פעם: 'עשיתי כבר 117 סרטים, וזה הסרט הראשון שלי שבו אינני יודע מה אני עושה'. אמרתי לו: 'אל תדאג, גם אני לא'".

– לסרט שלך ניחוח איטלקי מובהק. איש לא היה מנחש שנעשה בידי במאי בריטי. כיצד הצלחת לתת ביטוי כה עמוק לניואנסים העדינים ביותר של התרבות הזאת?

„כשהציעו לי לביים את הסרט, הייתי מודאג מאוד. גם משום שסרטים הנעשים על ידי במאים זרים לא תמיד יוצאים יפה. אבל אני אדם פתוח, מטייל הרבה, וחודר לתוך תרבות די מהר. בכלל, אני אולי הפחות בריטי מבין הבמאים הבריטיים. אני דובר שפות רבות, ביניהן גם איטלקית. נולדתי בהודו, ניו דלהי ועם זאת, גדלתי והתחנכתי בנוסח הבריטי. בילדותי התגלגלתי במדינות רבות, בין השאר מצרים, לוב, קפריסין. כך שאני בעצם טיפוס 'קוסמופוליטי' מובהק. אמי יהודייה ממוצא אוסטרי, שנאלצה לעזוב את מולדתה בשל עליית הנאצים. אני יודע שלפי ההלכה, אני יהודי, אם כי לא הייתי מעולם בבית כנסת. לעתים אני מרגיש בתוכי מאוד יהודי".

ליסינגמיש

9 תכניות תשלומים

בשיטת התשלום החודשי הפוחת

דורנט הכינה עבורכם ליסינגמיש עם 9 תכניות תשלומים מדורגות לכ־3 שנים שתפורות בדיוק עליכם. תשע תכניות התשלומים. החדשות מסודרות בצורה מדורגת, כך שהתשלומים בשנה השניה והשלישית הולכים וקטנים.
בשיטה זו ככל שעובר הזמן – **אתם משלמים תשלומים נמוכים יותר!**

חייג חינם ונשלח אליך סוכן: 177-022-4200

דורנט ליסינג שנוסע לקראתך

תל אביב: רח' בית עובד 8 טל. 03-5370043, פקס. 03-5371750 חיפה: שדי המגינים 35 טל. 04-522125 פקס. 04-523081
באר שבע: רח' הפועלים 27 עמק שרה טל. 07-276462 פקס. 07-283878

בדורנט ממשיכים לבוא לקראתך – פרטים על מועדון הלקוחות בקרוב.

„בכל הכבוד, שופט אינני רובין הוד"

מה מותר לשופט לעשות כשנראה לו כי עו"ד גרם עוול ללקוחו?

האם רשאי עורך דין לגבות כשכר טירחה מלקוחו כמעט את כל הפיצויים שנפסקו ללקוחו? התשובה תישמע אולי תמוהה: לפי החוק רשאי עוה"ד לגבות מהלקוח כל סכום שנקבע ביניהם (חוץ מאשר בתביעות של נפגעי תאונות דרכים. שם הוגבל גובה שכר הטירחה בחוק). אבל האם זה גם הוגן, צודק, מוסרי?

צבי לוטן, עו"ד ונוטריון מחדרה, ייצג את מוחמד אבו־סעדה, בתביעת נזיקין מסובכת וקשה. אבו־סעדה, בן 28 היום, מכפר מסעדה שברמת הגולן, ניסה להתאבד בבית המעצר קישון, בקפיצת ראש ממיטת קומתיים. עו"ד לוטן טען בשמו כי רופאי בית המעצר ורופאי ביה"ח רמב"ם התרשלו בטיפול בו, לאחר ניסיון ההתאבדות, והם אחראים לכך שהפך לנכה במאה אחוז. כיוון שמדובר בתביעה שסיכויי הצלחתה אינם ברורים, סיכם לוטן עם לקוחו שכר טירחה גבוה יחסית: 25 אחוז ממה שייפסק.

שש שנים נמשכו ההליכים. בסופם קיבל השופט המחוזי בנצרת, גדעון גינת, חלקית את התביעה, וחייב את המדינה לשלם לאבו־סעדה פיצוי חד־פעמי של 162,080 ש"ח, וכן תשלום עיתי (כלומר סכום שישולם לתובע מדי חודש, כל ימי חייו) בסך כ־5,000 ש"ח לחודש. לאכזבתו של עו"ד לוטן פסק השופט רק 70 אלף ש"ח כשכר טירחה. הוא הסביר שלקח בחשבון את העבודה שהושקעה בתיק ואת ההכנה הלקויה של הדיון.

לאבו־סעדה שאינו מסוגל לתפקד מונה בינתיים אחיו עאטף כאפוטרופוס. כחודש לאחר מתן פסק הדין, קיבל השופט מכתב מהאח. הוא התלונן באוזני גינת כי עו"ד לוטן גבה לעצמו כשכר טירחה את כל הפיצויים שנפסקו לאחיו הנכה, ולא הותיר לו אף אגורה. קטע מהמכתב: „הוא (עו"ד לוטן) עשה היוון לסכומים העיתיים עבור 47 שנה חיים נוספים לאחי, וקיבל את כל הכסף של התביעה שפסקת לנו, והוא סכום של 70,000 + 162,080, ואפילו הסכום העיתי עבור חודש מרץ הוא קיבל לעצמו. ואנחנו הזקוקים לכסף יצאנו בידיים ריקות מכל התביעה".

השופט, המום כנראה מתוכן המכתב, החליט לוותר על עניינים של פרוצדורה, ולראות במכתב בקשה משפטית (המרצה) במסגרת תיק האפוטרופוסות. הוא זימן את הצדדים לביהמ"ש, ושמע מפי עו"ד לוטן כי לפי ההסכם שערך עם אבו־סעדה מגיע לו שכר טירחה גבוה יותר ממה שפסק השופט, והוא רשאי לגבות אותו מראש.

אחיו של התובע הנכה שלח מכתב לשופט: „עורך הדין קיבל את כל הכסף של התביעה שפסקת לנו, ואנחנו הזקוקים לכסף יצאנו בידיים ריקות"

טענה מהותית אחרת היתה כי השופט אינו מוסמך לדון בתביעת אבו־סעדה. אם יש ללקוח טענה שיגיש תביעה נגדי בדרך המקובלת, אמר לוטן. אבל בעקבות הערות השופט עשה כנראה חושבים ושלח לאפוטרופוס 60 אלף ש"ח, ומאוחר יותר גם את הסכומים העיתיים שהתקבלו במשרדו, בניכוי 25 אחוז.

השופט גינת מצא פגמים רבים בהתנהגותו של לוטן: כיוון שמדובר בחסוי, כותב השופט, חייב היה עוה"ד להפקיד את הכספים שגבה עבורו בחשבון נאמנות מיוחד, ואסור היה לו להשתמש בכסף ללא אישור ביהמ"ש. השופט שולל בחריפות גם את טענת לוטן שהוא זכאי לגבות מראש שכר טירחה מהסכומים שיקבל הלקוח במשך חייו. אורך חייו של התובע, אומר השופט, הוא תמיד בגדר נעלם, והרי ייתכן שלא יזכה להגיע לגיל 80. לפי גישת לוטן ייתכן שהלקוח ישלם שכר טירחה מתשלומים שלא יקבל לעולם.

ועוד מוסיף השופט גינת: „עיכוב התשלומים היה הפרה בוטה של היחסים שבין עורך הדין ללקוחו... מדובר בלקוח הזקוק נואשות לקבלת הפיצויים... התמונה העולה מהתיק היא של העדפה של שכר הטירחה על פני אינטרס הלקוח".

השופט הורה לעו"ד לוטן להעביר באופן מיידי את כל סכומי הפיצויים שהתקבלו ויתקבלו במשרדו לאפוטרופוס, וחייב אותו לשלם ריבית והצמדה על כל עיכוב.

פסק הדין ניתן בתחילת אוגוסט, אבל עו"ד לוטן עדיין מחזיק כ־100 אלף ש"ח. החוק מתיר לעו"ד לעכב בידו סכומי כסף של הלקוח, להבטחת שכר טירחתו, אם הגיש תביעה כספית נגד הלקוח. לוטן אכן מיהר להגיש תביעה כזו, והוא תובע מאבו־סעדה 924 אלף ש"ח. הוא מפרט את העבודה הרבה שהשקיע בתיק הנזיקין המסובך, כשהלקוח לא תמיד שיתף פעולה, וסיכל כמה הצעות פשרה בסכומים גבוהים.

בנוסף לכך הגיש ערעור לביהמ"ש העליון והוא טוען כי השופט גינת פגע בזכותו למשפט הוגן. „זו היתה תביעה של שש שנים, ופסק הדין הוא מוזר בלשון המעטה", אמר לי עו"ד לוטן. „אם עורכי דין לא יקבלו שכר הוגן ובזמן, מי ירצה לקחת על עצמו את התביעות הקשות?"

יש כמובן הגיון בטענותיו, כי עו"ד זכאי לקבל את שכרו בתום המשפט, בלי להיות כבול ללקוח 50 שנה. לפחות פסק דין אחד, של יוסף חריש בעת שהיה שופט מחוזי, תומך בעמדתו.

בינתיים התייצבה גם לישכת עוה"ד לצד לוטן, והגישה יחד איתו עתירה לבג"צ. עו"ד ד"ר משה עליאש טוען בשמם כי השופט גינת לא היה מוסמך לדון במכתב ולהפוך אותו לתביעה משפטית, ולא היה רשאי לשלול מלוטן את זכות העיכוב על הסכומים שבידו.

האם אין לשופט סמכות לעשות צדק, במקום שנראה לו כי נעשה עוול, בלי להיות כבול לכללי פרוצדורה? שאלתי את עו"ד עליאש. הוא מיהר להשיב: „עם כל הכבוד לשופט, הוא לא רובין הוד. אני לא חושב שתפקידו של השופט, שדן בתיק הנזיקין, לקבוע את היחסים בין הלקוח ועוה"ד. השופט כעס מאוד, נכון, אבל שופט לא יכול, בכל מקרה שמזדמן לו עוול, לפתור את הבעיה. לא הגיוני שעורך הדין יחכה עשרות שנים עד שיקבל את שכרו".

צל"ש לשופט בייזר, שלא זילזל בטענותיו של אסיר, והלך לבדוק בעצמו מי מנסה לשקר

אדוני השופט, זאת האמת

כאשר יש בפני שופט שתי גירסאות – של אזרח מן השורה ושל שוטר – איזו מהן יעדיף? מי שמבלים הרבה באולמות המשפט יודעים ששופטים רבים מאמינים יותר לגירסת נציגי החוק, בעיקר אם מולם עומד עבריין. לכן מגיע צל"ש לשופט ביהמ"ש המחוזי בתל־אביב, אברהם בייזר, שלא זילזל בטענותיו של אסיר, הסיר את הגלימה, הלך לבקר בכלא, וגילה מי דובר אמת ומי לא.

השופט בייזר. הלך לספור מאווררים

בנימין בלקר מכלא מעשיהו מרצה עונש מאסר ארוך (ארוך מדי, לדעתו) בשל עבירות מירמה. השבוע שלח לי מבית הכלא את פרוטוקול הדיון, בעתירה שהגיש נגד שירותי הסוהר (שב"ס). בלקר ביקש מהשופט שיספקו לו מיזרון, כי הוא ישן על הריצפה, ושיכניסו לתא שבו מצטופפים 14 אסירים, את המאוורר הפרטי שלו שנמצא במחסן, כי „מאוורר קטן אחד לא מספיק". וזה מה שכתוב בפרוטוקול הדיון, בהשמטות קלות:

קצין העתירות של שב"ס לשופט: לפי בדיקה שנעשתה עם מנהל האגף וקצין, יש בתא שני מאווררים.

בלקר: אני באגף נס, כלא איילון, תא 3, ויש שם מאוורר אחד.

השופט: אני מבקש לשלוח מישהו שאינו שייך לאגף, שיגש עכשיו ויבדוק כמה מאווררים יש באגף.

עו"ד ולטר, בשם המדינה: בחדר יש 14 איש, מותר להכניס בו שני מאווררים.

מפקדת האגף: הייתי בתא של העותר בלקר. יש בתא שני מאווררים.

בלקר: יש בתא רק מאוורר אחד...

מפקדת האגף: אני באה מהאגף. יש שני מאווררים.

בשלב זה מודיע קצין העתירות של שב"ס לשופט: סמל משמר, לא מהאגף, הלך לבדוק והוא אומר שיש שני מאווררים בתא.

השופט, אולי כועס, פונה לבלקר: אתה מוזהר לומר אמת, אם לא אתה צפוי לעונש.

אבל האסיר בלקר ממשיך להתעקש: יש רק מאוורר אחד בתא 3.

השופט בייזר מתלבט מה לעשות במצב העניינים המוזר הזה, האם למחוק את העתירה ואז הוא מכתיב לפרוטוקול: בית המשפט יוצא לבקר בתא של העותר, כדי לספור את המאווררים שבתא.

וכך יוצאים השופט, הפרקליט, נציג השב"ס והאסיר בלקר לכלא איילון, לתא מס' 3, כדי לספור מאווררים.

כאשר חוזרת הפמליה לביהמ"ש, השלים השופט בייזר את הפרוטוקול: „ביקרתי כעת בתאו של העותר. מתברר שיש רק מאוורר אחד בתא... אני מורה איפוא להחזיר לעותר את המאוורר שלו, ולאפשר לו שימוש במאוורר בתאו, באגף נס בכלא איילון". כך, במלים הכי מתונות, ובלי שום טרוניה על מפקדת האגף ומנהל האגף וקצין העתירות וסמל המישמר, שכולם בילפו את כבודו או לפחות לא דיברו אמת.

ואשר למזרון, מוסיף בלקר במכתבו „השופט ראה גם שאני חי במצב קשה מאוד, וראה שאני צודק בכל מה שאמרתי. אחרי הביקור שלח לי מנהל הכלא, מר חדריו, מיזרון חדש".

משרד התחבורה – המינהל לבטיחות בדרכים | משרד החינוך התרבות והספורט

קרן קיימת לישראל | עמותת "יד הנקטפים" | עיריית רמת גן – ביה"ס תיכון חדש

עמותת "יד הנקטפים" מזמינה את המשפחות שיקיריהן נקטפו בתאונות הדרכים ואת הציבור

לטקס נטיעת עצים לזכרם של קורבנות תאונות הדרכים

אירוע הנטיעות יתקיים ביער הנקטפים [illegible]
ביום רביעי, א' חשון תשנ"ו 25.10.95 בשעה [illegible]
במעמד שר התחבורה - ישראל קיסר
סגן שר החינוך ח"כ [illegible]
ראש עיריית רמת גן
נציג דירקטוריון הקק"ל
התכנסות המשפחות [illegible]

המשפחות שקרוביהן נספו בתאונות דרכים מתבקשות להעביר למזכירות [illegible]
שם משפחה, כתובת וטלפון, שם הנספה ותאריך התאונה וכן אישור השתתפות בטקס.
כתובת העמותה: רחוב זמנהוף 10 ת"א 64373 טל: 03-5282071

האירוע בשיתוף המינהל לבטיחות בדרכים

הסעות: בשעה 12:00 מתחנת אגד בבאר-שבע [illegible]
בשעה 12:00 מתחנת אגד חיפה / בשעה 13:00 מרכבת צפון תל-אביב.

שחררו את ואנונו

האפ.בי.איי חשד שהוא מרגל. הסי.איי.אי פתח לו תיק בתור קומוניסט. והכל, כי היה המדען היחיד שפרש מסיבות מצפוניות מפרוייקט האטום האמריקני במלחמת העולם השנייה ● פרופסור ג'וזף רוטבלאט (86), חתן פרס נובל לשלום לשנה זו, הקדיש את 50 השנים האחרונות למלחמה בהפצת נשק גרעיני בעולם ● רוטבלאט, יהודי ממוצא פולני המתגורר בלונדון, ביקר פעמים רבות בישראל ● „צריך לפרז את המזרח התיכון, כולל ישראל, מנשק גרעיני", אמר בסוף השבוע

■ מאת מודי קרייטמן, לונדון

לג'ון מייג'ור היה חלום: בחלומו הוא ראה את עצמו מקבל בשידור חי את פרס נובל לשלום לשנה זו, על תרומתו להפסקת האש בצפון אירלנד. צ'ק של מיליון דולר, ים של שבחים ממנהיגי מדינות העולם, הפסקת ההידרדרות של מפלגתו בסקרים - כל המנעמים האלה מילאו את חלומו המתוק של ראש הממשלה הבריטי.

אבל המציאות היתה שונה לחלוטין: ביום שישי בבוקר התברר כי חתן פרס נובל לשלום לשנה זו הוא דווקא מדען אלמוני יחסית, יהודי ממוצא פולני בשם ג'וזף רוטבלאט. רוטבלאט, 86, זכה בפרס על תרומתו למאבק העולמי נגד הפצת נשק גרעיני.

כשהגיע באותו בוקר למשרדו שליד המוזיאון הבריטי בלונדון, גבהל רוטבלאט למראה העיתונאים והצלמים הרבים שהמתינו לו. הוא עשה אחורה פנה, ויצא לשוטט ברחובות הסמוכים. כשנרגע, חזר והתייצב מול העיתונאים. ומה היה הדבר הראשון שחתן הפרס בחר לומר לעולם באותו בוקר חגיגי? הוא תקף קשות את מייג'ור על כך שנמנע מלגנות את צרפת על הניסויים הגרעיניים שהיא עורכת באוקיאנוס השקט.

כך הפך החלום של מייג'ור לסיוט.

רוטבלאט, פרופסור לפיזיקה, נולד וגדל בוורשה. הוא עבר להתגורר באנגליה לטובת שנת לימודים ומחקר, ושם תפסה אותו המלחמה. לרוע המזל, נשארה אשתו מאחור ובהמשך נספתה בשואה.

בינואר 1944 בחר רוטבלאט להצטרף לשורת המדענים הדגולים, שפיתחו במעבדות לוס אלאמוס את פצצת האטום, שהוטלו באוגוסט '45 על הירושימה ונגסאקי. 11 חודשים אחרי שהצטרף לפרוייקט, הפך למדען היחיד שציית לצו מצפונו והתפטר.

רוטבלאט אומר שהצטרף לפרוייקט כדי לעצור את היטלר. בשלהי '44 הוא הבין שהיטלר גמור ושפרוייקט דומה לשלחם לא מתנהל בברלין. בשלב הזה הגיע למסקנה כי הפצצה האמריקנית מיועדת למעשה לאותת לרוסים לוותר על שאיפות ההתפשטות שלהם, יותר מאשר לעצור את השמדת היהודים או את המכונה הנאצית הנחלשת והולכת.

אחרי שהתפטר מהפרוייקט, חשד בו האפ.בי.איי שהוא מרגל. גם הסי.איי.אי הכין עליו תיק שמן, ורוטבלאט התחיל לחשוש לגורלו. „ידעתי שההתפטרות עלולה לעלות לי ביוקר", הוא אומר, „היו יכולים לעצור אותי או לירות בי. אבל החומר שלהם עלי היה כה דל, שהם היו חייבים בסוף לתת לי ללכת".

התיק של הסי.איי.אי לא הושמד מעולם. לפני זמן מה רוטבלאט קיבל ממנו עותק. „כתבו שם שאני קומוניסט", הוא מספר, „שאני מעוניין לחזור לאנגליה, להתגייס לחיל האוויר ולטוס בחזרה לפולין כדי לצנוח לשטח בשליטת רוסיה. קראתי את זה כמו שקוראים סיפור מדע בדיוני בינוני".

אבל הממשל האמריקני דווקא לקח ברצינות את התיק, ועד 1964 לא התיר לרוטבלאט להיכנס לתחומי ארצות הברית. כך נמנעה ממנו האפשרות להיפגש עם אלברט איינשטיין, שאיתו התכתב במשך תקופה ארוכה.

אחרי שחזר ללונדון, החליט רוטבלאט לעשות הסבה מתחום הגרעין לפיזיקה רפואית. הוא שקע במחקר והקים את אירגון „ועידת פוגוואש

אלברט איינשטיין (בתצלום למעלה) התכתב עם רוטבלאט במשך תקופה ארוכה. שניהם חתמו עם מדענים ידועי שם נוספים על „מסמך ה־11", בו גינו את פיתוח הנשק האטומי

רוטבלאט ביום שישי במשרדו בלונדון, לאחר [...] על הזכייה בפרס. „כל עוד הנשק האטומי קיים באיזשהו מקום, הסכנה שישתמשו בו קיימת".

תצלום: אי.פי.

[...]מדע ולפוליטיקה", שנועד להילחם בהפצת [...]נשק גרעיני. הבריטים, אגב, שחשדו בכוונותיו, [...]ראו אל האירגון כאל חזית קומוניסטית.

פרופסור רוטבלאט אומר כי יקדיש את הפרס [...] מיליון הדולר לאירגון „פוגוואש", שבראשו [...]הוא מכהן כנשיא, ולקידום הרעיון ברחבי הער[...]. למי שחשב לתומו שמדובר בעוד שם פולני, [...]ראו מעניקי הפרס להבהיר שפוגוואש הוא כפר [...] בחופה המערבי של קנדה. ב־1957 התכנסו [...]באותו כפר מדענים מהמזרח ומהמערב, והוקיעו [...]את פיתוח נשק ההשמדה ההמוני.

הכינוס אורגן בעקבות „מסמך ה־11", מניפסט פוליטי של מדענים ידועי שם כמו אלברט איינשטיין וברטראנד ראסל, שביטאו את דעתם על מפתחי הנשק האטומי. רוטבלאט הוא היחיד מבין 11 המדענים שנותר בחיים.

אחרי עשרות שנים באנגליה, רוטבלאט עדיין מדבר אנגלית במבטא פולני כבד. הוא מתגורר בהאמפסטד ומגיע מדי בוקר למשרדי האירגון, שממוקמים בדירה פרטית בבניין עממי מול המוזיאון הבריטי.

אנשי האירגון מתכנסים הרחק מאור הזרקורים, בכל פעם במקום אחר ולא בערי בירה. הרז"חות המעמיקים שלהם מוגבלים לתפוצה בין נשיאים וראשי ממשלות, כשהמוטו הוא ירצו יאכלו, לא ירצו - עוד יצטערו.

את הפרס מקבל רוטבלאט על מפעל חיים. זה 50 שנה הוא נוהג להפיץ את דעותיו ברגליים. בחורף '47 למשל הוא ישב ברכבת האטום, כך כונתה הרכבת שעברה לאורך ולרוחב בריטניה והציגה בפני מי שהיה מוכן לשמוע ולראות את הצד היפה של מחקר האטום, זה שנועד לתרום למדע ולרפואה, לאנרגיה ולא לצבא.

בשנות ה־50', במהלך הרצאה טלוויזיונית, לקח הפרופסור בקבוק של נחל רדיואקטיבי במינון נמוך כדי להדגים את דבריו. אחרי שלגם את „קוקטייל האטום" בשידור חי, ראו הצופים את האפקט על מונה הגייגר, והכל כדי להסביר שרדיואקטיביות אינה בהכרח סיבה לחרדה.

בין החישגים הגדולים שיכול הארגון לזקוף לזכותו, היה גם חלקו בשיכנוע גורבצ'וב לחתום על האמנה לבלימת מירוץ החימוש הגרעיני, וב־

שיכנוע המדענים האמריקניים לוותר על רעיון מלחמת הכוכבים היומרני, שהוצג על ידי הנשיא רונלד רייגן.

רוטבלאט מתכוון להמשיך במפעלו לפירוז העולם, עד שלא יישאר עוד ראש חץ אחד לרפואה. „כל עוד הנשק האטומי קיים באיזשהו מקום, הסכנה שישתמשו בו קיימת", הוא מזהיר.

לרוטבלאט אין קרובי משפחה בישראל, אבל הוא ביקר בה פעמים רבות. בראש הסניף הישראלי של האירגון עומד פרופסור אמנון פזי מירושלים, שהחליף בתפקיד את פרופסור שלהבת פרייר שהלך לעולמו. שלהבת היה מראשי תוכנית האטום של ישראל.

כמו בכל עניין אחר בו עוסק האירגון, גם בעניין ישראל אין לאנשיו דעה אחידה. ועידת פוגוואש, מסביר טום מילן, מנהל משרד האירגון בלונדון, מבטאת ברוך כלל קשת של דעות.

אבל בעניין המזרח התיכון, דעתו האישית של חתן הפרס נחרצת. לדבריו, יש לפרז את כל האיזור, כולל ישראל, מנשק גרעיני. ועם כל הכבוד לשמעון פרס, אדריכל הכור בדימונה שזכה בפרס הנובל אשתקד, רוטבלאט תומך במאבק לשיחרורו של „מרגל האטום" מרדכי ואנונו מהכלא בישראל. „אני קורא לממשלת ישראל לשחרר את ואנונו", אמר רוטבלאט בסוף השבוע לעוזר הנאמן ומנהל המשרד בלונדון, טום מילן.

כשהטלפון צילצל בביתו ביום שישי בעשר ורבע בבוקר, והבשורה הגיעה לאחוניו לראשונה, רוטבלאט היה המום. „בעיתונים הזכירו את כל השמות הגדולים, ואני לא מבין איך השם שלי התברג לכל זה. מי שמע עלי בכלל?" אמר בצניעות.

יומיים אחר כך גם נשיא צרפת ז'אק שיראק כבר ידע לאיית את שמו של ה„אלמוני", שלא מפסיק להשמיץ אותו על הניסויים הגרעיניים שעורכת ארצו. ועדת הפרס הפכה את רוטבלאט מדון קישוט לאגרוף פלדה בעל תפוצה עולמית. הבעיה היא שמרוב ראיונות, הוא צנח למיטתו ביום שבת וביקש מגיסתו ומעוזרו לקחת פיקוד על הבקשות הרבות לראיונות שמצפיות אותו.

„אם הגרון יסתדר, הוא יחזור וידבר עוד השבוע", מבטיחה הגיסה.

יש לו נציגים גם בישראל

אמנון פזי, פרופסור למתמטיקה באוניברסיטה העברית בירושלים, עומד בראש הסניף הישראלי של ארגון „פוגוואש", המונה 25 פעילים. אתמול אמר פרופ' פזי, כי נשיא הארגון ג'וזף רוטבלאט זכה בפרס נובל „משום שהעולם לא אוהב את חידוש הניסויים הגרעיניים של צרפת וסין".

לאחרונה עסקו חברי הארגון בניסוח האמנה למניעת התפשטות נשק כימי בעולם. הפעילים הישראליים הם ברובם הגדול אנשי מדעי הטבע במוסדות להשכלה גבוהה, והם מתכנסים מספר פעמים בשנה לצורך החלפת דעות וניסיון להשפיע באמצעות מומחיותם.

פרופ' פזי: „כשישראל הפציצה את הכור הגרעיני בעיראק פעלה הקבוצה הישראלית בקרב חברי הארגון בעולם, בניסיון להסביר ולהצדיק את הפעולה. בזכות הפעילות הזאת לא היה גינוי של פעולת פיצוץ הכור".

„נחמד ויפה לקבל פרס כהכרת תודה", אמר פרופ' פזי על הזכייה בפרס נובל. „אבל זו פעילות שאנו עושים ונמשיך לעשות משום שהיא חייבת להיעשות".

שיר־לי גולן

מבצע בלעדי לקוראי ידיעות אחרונות!

50 קוראים יטוסו למשחק הגמר של ליגת האלופות!

פתרו את החידה שתתפרסם במדור הספורט של ידיעות אחרונות התקשרו לטלמסר מס' 055-332244 ותוכלו לזכות בכרטיס טיסה + שהייה וחכי חשוב כרטיס כניסה למשחק גמר ליגת האלופות בכדורגל.

שמות הזוכים ופתרון החידה יתפרסמו במהלך המשחקים שישודרו בלעדית בערוץ הספורט של הכבלים ביום רביעי.

משחקי ליגת האלופות בכדורגל משודרים בלעדית בערוץ הספורט.

התידה השנית תפורסם מחר במוסף הספורט

ידיעות אחרונות העיתון של המדינה

אזהרה: משרד הבריאות קובע כי - העישון מזיק לבריאות

יום שלישי 17.10.95

סרט: דם כחול
ערוץ הסרטים, 12.05
בן־אצולה לא־חוקי מחסל את העומדים בדרכו לתואר. אלק גינס מצוין, בשמונה תפקידים. במאי: רוברט האמר. 1949, אנגליה.

סרט: מותק של חיים
הצגה שנייה, 22.00
תמונות מחיי משפחת עמלה, באנגליה של שנות ה־90. אין כמעט עלילה, אבל יש דיוקן אנושי מלבב. עם סטיבן ריאה. במאי: מייק לי. 1991, אנגליה.

סרט: ניקלאודיון
הצגה שנייה, 23.50
פיטר בוגדנוביץ' ביים קומדיית־מחוות לימים תפרועים של הסרט האילם. פשוט, נחמד. עם ריאן אוניל, ברט ריינולדס, טאטום אוניל. 116 דק'. 1976, ארה"ב.

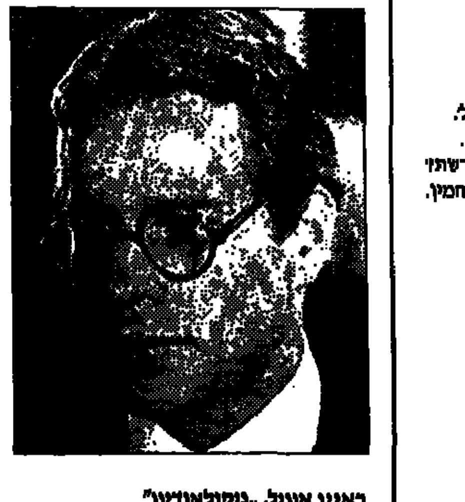
ראיין אוניל, „ניקלאודיון"

רשת א'
09.05 נומחים מייעצים.
09.30 תאריכון. אלכס טלמור.
09.45 מידע לצרכן. תמר עמית.
09.50 שמורת טבע.
10.05 טלרדיו. משה טימור.
10.30 אצבע על הדופק. מרון.
11.05 גיל תוהב. דנה הררי.
11.30 קריזון. קונים מוכרים.
11.45 לחסיר אבק מספר.
12.05 ארץ מולדת. בקי.
13.05 סיפורים בראש.
14.05 יותר עדיף. שמירה אימבר.
15.00 בראש צעיר. מגאזין נוער.
16.05 אמנות באלף. איל מגד.
17.05 חוגה. בני הנדל.
17.55 קראתי ספר.
18.05 תכנית באנגלית ובצרפתית.
19.05 יומן מורשת.
19.50 פרקי חיום בתנ"ך.
20.00 עוד סיפור אחד ודי.
20.15 סולם הזמירות.
22.05 פרקי חזנות.
23.05 מעקב לתכנית 'במבט שני'.

רשת ב'
09.05 עוין אחר. דליה יאירי.
10.05 הכל דיבורים. יהימוביץ'.
12.05 בחצי היום. יומן צהריים.
14.05 רגעי קסם.
15.05 יומן חוץ.
15.45 עתונות חוץ.
16.05 צבע הכסף.
17.05 שירים עבריים.
18.05 היום הזה. חדשות ומוסיקה.
19.05 שעת חברה. מיכאל מירו.
20.00 מבט לחדשות. מהטלוויזיה.
20.30 שירים עבריים.
21.05 ארוח הרשימות.
23.05 כל היום ומוסיקה.
00.05 יומן חצות.
00.15 אחרי חצות.
01.05 מעודון הלילה השלישי.

רשת ג'
09.05 פגישה בתשע. זיו תדהר.
10.05 תכנית עשר.
11.05 נתיבי רובינזון.
12.05 אהבה. גיל קומר.
13.05 לוחט. שוש עטרי.
14.00 מה משמע.
15.05 חולת רדיו. דידי הררי.
16.00 קופסת הלהיטים. נרושן.
17.00 שתיים על חמש.
19.05 המצעד הלועזי.
21.05 כותל המזרח. דליה תורש.
22.05 שיר לאראוזי. אוציק גוטן.
23.05 נרנות בגימל. מנחם נרנות.

גלי צה"ל
10.05 נכון לעכשיו. מידן וגלעד.
12.50 בולי היום. מדריך יומי.
13.00 בצהרי היום. יומן הצהריים.
13.15 מוסיקה עם לימור דהאן.
15.05 יש עם מי לדבר.
16.05 ארבע אחה"צ. שירים עבריים.
17.00 ערב טוב ישראל. יומן.
18.05 האזנה סוגר. בר־זאב.
19.05 שעה קלה על בלכלה.
19.30 פסק זמן מוסיקלי.
20.00 חדשות ערוץ 2.
20.30 שידורי המהפכה של שונרץ.
22.05 ויטמינים. דני קרפל.
23.05 עשרים וארבע. וילנסקי.
00.00 יומן חצות.
00.10 ציפורי לילה. אורי לוטן.
02.00 לא רוצים לישון.

קול המוסיקה
09.05 באך; מנדלסון; בטהובן; ברליוז. רחמניטב.
12.00 צהרי יום. רוסיני.
13.00 אמצע השבוע. רביעיות בורודין. דביסי; רוול.
14.06 חדין. צלילי עמים. ליסט.
15.00 מאולם התקלטות. מוצרט; שופן; ויסמן; רוול.
16.00 מחורבן להקומה. בלוך; שוסטקוביץ'; שרוף.
18.00 הקליטורים חדשים. שוסטקוביץ': זוכריות – בלט.
20.05 מאולמי הקונצרטים בעולם.
22.00 מעברים. מסע בצלילים.

ערוץ 1
08.00 אולפן מתגלגלים.
08.05 המפחידים. סדרה מצוירת.
08.15 קיטי קט ותומי.
08.35 ג'ימבו. סדרה מצוירת.
08.40 בת־היום הקטנה.
09.10 החבורה של מולי.
09.25 החול שטות. סדרה מצוירת.
09.35 אוטוטו. מעולמם של ילדים.
10.00 יאנק. סדרת דרמה. דוחליל.
10.15 ילדי החיות. סדרה מצוירת.
10.45 רואים חי. זהרצחת וגם ירשת? מאבקים של זכרים מאותו המין.
11.00 שנות הקסם. סדרה קומית.
11.30 בית קטן באפריקה. דרמה.
12.00 תלתי־חרגל. סדרה בדיונית.
12.30 זומביט. מגזין מחשבים.
13.00 בית המשתרין. הרפתקאות.
13.30 אולפן מתגלגלים.
13.35 המפחידים. סדרה מצוירת.
13.45 קיטי קט ותומי.
14.05 בת היום הקטנה.
14.35 מגמלאות גופני.
14.45 מסיפורי אבא בונה.
15.00 חדש בעיניים. לקט.
15.30 פו הדוב. סדרה מצוירת.
15.50 סיפורים בראש.
16.00 חודרך לאגולי. סדרת דרמה.
16.50 גארפילד. מצויר.
17.00 ערב חדש. עם: אמנון לוי.
17.35 סולטי. סדרת דרמה.
18.00 גארפילד. סדרה מצוירת.
18.15 חדשות באנגלית.
18.30 אפרופו. דיון בענייני היום.
19.00 חדשות בערבית.
19.30 חשמלית. קליפים.
20.00 מבט.
21.00 G.B.H. סדרת דרמה.
21.55 גריבסקי – האיש שחזר אל הכ־פור. ש.ח.
22.55 זכרונות. עקי תגאו.
23.30 מהיום למחר. יומן.
24.00 פסוקו של יום.

ערוץ 2
09.45 שידורי היום בערוץ 2.
09.55 היום שיר.
10.00 התנ"ך. סיפורי התנ"ך. אברהם: חלק ב.
12.00 סרט: בחורה לעניים. חלק ב'.
13.00 פריזר. לקט מתהרות נערת השנה. ש.ח.
14.00 קלפים פתוחים. ש.ח.
15.00 בת־היום הקטנה. מצויר.
15.30 השכונה של בתפי. מצויר.
16.00 היפים והאמיצים. דרמה.
17.00 5 עם רפי רשף.
17.30 אהבה ראשונה. שעשועון.
18.00 שיק. מגזין אופנה.
18.30 הזדמנות שניה. דרמה.
19.25 לינגו. משחק טלוויזיה.
20.00 החדשות.
20.30 קומדי סטור. בידור.
21.05 החמישיה הקאמרית. לקט.
21.35 חווה לרצח. מיני סדרה.
23.30 תיקים באפלה. סדרת מתח.
24.00 החדשות.
00.30 אהבה אחרת. סדרת דרמה.
01.25 וויטנאם. מיני סדרה. סיפורה של אוסטרליה בשנות הד־60.
02.25 היום שיר.

ערוץ 33
17.00 סרטים מצוירים.
17.30 הכם הדורות. סדרה ערבית.
18.30 אולפן פתוח בערבית.
19.00 חדשות בערבית.
19.30 מגזין בינלאומי לאמנות.
20.00 שיח רמאים.
20.30 שירים שאהבנו.
21.00 מבט לחדשות.
22.00 חסור השבוע. ענייני היום.

ערוץ 3
08.00 רוקסנה. ש.ח. מאתמול.
09.00 לחיות את החיים. ש.ח.
09.45 צעירים חסרי־מנוח. ש.ח.
10.30 קרובים רחוקים מאוד. סדרה קומית.
10.55 שנות הקסם. סדרה קומית.
11.25 טלסטה. טלנובלה. ש.ח.
12.10 שכנים, שכנים. סדרת דרמה.
12.35 פרי מייסון. סדרת דרמה.
13.30 פותחים באחת והצי. אירוח.
14.05 איש משטרה. סדרת דרמה.
14.55 רוקסנה. אופרת־סבון. פרק 208. יאיזבלה חושפת את עברה בפני מקוטו; מיגל מגלה את האמת על בנו של גרייה.
15.40 מלרוז פלייס. סדרת דרמה.
16.30 שכנים, שכנים. סדרת דרמה.
16.55 אנטונלה. טלנובלה. פרק 72.
17.45 הקופסה. מוזיקה.
18.00 לחיות את החיים. אופרת־סבון. פרק 336.
18.45 צעירים חסרי־מנוח. אופרת־סבון. פרק 1411. פלו מתאבלת על מותו של ג'ים; ניקי מתלבטת אם לשנות את צוואתה.
19.30 שידור מקומי.
20.00 טלסטה. טלנובלה. פרק 239. קררה מצליחה לעצור את אמדיאו; פרנקו מעניק לאמנדה דירה במתנה.
20.50 ספיישל ברברה וולטרס. אירוח. עם פול הוגאן וליז טיילור.
21.40 חברים. סדרה קומית.
22.05 המועדון של רובין. פעולה.
22.50 מרפי בראון. סדרה קומית. פרק אחרון.
23.20 סיינפלד. סדרה קומית.
23.45 עושים חדשות. סדרת דרמה.
00.35 מקום אחר. סדרת דרמה.
01.25 היטובים המטונפים. פעולה.

ערוץ הסרטים
10.30 שוקולד לוהט. 1992, ארה"ב. יפהפיה עשירה קונה בית־חר לשוקולד ומתאהבת בגבר נאה. מתוק מדיי, עם בו דרק.
12.05 דם כחול. ראה מסגרת.
13.50 הבעל הנצחי. 1991, צרפת. דרמה בעקבות דוסטוייבסקי. מערכת יחסים בין שתי הצלעות הגבריות של משולש רומנטי: האלמן והמאהב של האשה המנוחה. מי־מנוחות. במאי: דני גרניה־דפר. עם: רוזה חנין.
15.10 צבי־הנינג'ה. 1990, ארה"ב. צבי־אדם במחילות ניו־יורק נאבקים ברוע. הנאה לילדים.
16.40 לשכוח את פלרמו. 1990, ארה"ב. מועמד לראשות עיריית ניו־יורק נלחם במכת הסמים. בביקור בסיציליה הוא מגלה שהמאפיה בעקבותיו. לא רע. במאי: פרנצ'סקו רוסי (כרמן). עם ג'יימס בלושי, מימי רוג'רס.
18.25 טוויסט העקה. 1986, דנמרק. נערים מתמודדים עם החיים בדנמרק של 1964. דרמת־התבגרות צנועה ויפה, של הבמאי הדני בילה אוגוסט.
20.10 צייד המזלות. סדרת פעולה.
21.00 הלוכד הזועם. 1993, ארה"ב. פעולה. לורנצו למאס בעקבות קבוצת מחסלים אכזרית, שחיסלה את אחיו. נדוש.
22.30 איגרוף כלא. 1988, ארה"ב. פעולה. חייל משוחרר ממלחמת וייטנאם מוצא עצמו מעורב בספורט אלים, שמנהלים מחמרים מהעולם התחתון. זבל. עם לו פריגנו.
00.15 משבר אמונה. 1990, ארה"ב. מותחן. ארכיטקט חשוד ברצח הבוס החדש שלו. לא אמין. עם ג'יימס ברולין.
01.45 כשדייויד פגש את קארי. 1993, ארה"ב. קומדיה. רומן בין יהודי לאמריקנית צעירה, המוקפים בידידים טנובים. נדוש, משורבל ולא מעניין. עם אריה גרוס. 82 דקות.

ערוץ הילדים
06.30 להתלבש עם שש. מצוירים.
07.30 גינת [illegible].
08.30 מפלצות קטנות. מצויר.
09.00 המוסטן של כאילו.
09.10 קספר וחברים. מצויר.
09.30 מייטי מאקס. מצויר.
10.00 סובבות בערוץ הילדים.
10.05 מייטי מקס. מצויר.
10.35 פאואר ריינג'רס.
11.05 הצלצל הגואל. סדרה קומית.
11.35 לוני טונס. מצויר. ש.ח.
12.05 לויס וקלרק. סדרת דרמה.
13.00 הייקל וג'ייקל.
13.30 הונג. משחק טלוויזיה.
14.00 גינת [illegible]. ש.ח.
15.00 מפלצות קטנות. מצויר. ש.ח.
15.20 המוסטן של כאילו. ש.ח.
15.40 קספר וחברים. מצויר. ש.ח.
16.00 מייטי מאקס. מצויר. ש.ח.
16.35 פאואר ריינג'רס. ש.ח.
17.00 הצלצל הגואל. סדרה קומית.
17.30 אבא יש רק שניים. ש.ח.
18.00 לויס וקלרק. סדרת דרמה.
19.00 הונג. משחק טלוויזיה. ש.ח.

19.30 שלושה בדירה אחת.
20.00 משואים פלוס. סדרה קומית.
20.30 קרובים רחוקים מאוד.
20.55 אבא חורג, אמא חורגת.
21.20 חופשי על חבר. סדרה קומית.
21.45 הקופסה. מוזיקה.

הצגה שניה
22.00 מותק של חיים. ראה מסגרת.
23.50 ניקלאודיון. ראה מסגרת.

תרבות מדע וטבע
06.00 אוניברסיטה פתוחה. הסטוריה ומדע המדינה. ראה ב־18.00.
12.00 מגלים את אמריקה מחדש.
13.00 גדרות. ש.ח. מאמש.
14.00 אוניברסיטה־פתוחה. ראה ב־18.00.
16.00 מגלים את אמריקה מחדש.
17.00 גדרות. ש.ח. מאמש.
18.00 אוניברסיטה פתוחה. אנשי חד־לום. חלום שמוע, על תנועת חד־לום בצפון אירלנד. 18.45 מגמי העבר. יתחמטוטה: פקעתן של תרבויות עתיקות.
20.00 מסע אל סודות המטרה. שנות החשמל.
20.30 בחיפוש אחרי. צידי מפלצות.
21.00 טבע הדברים. עיניים של קופים: להקה של קופי בבון בקניה.
22.00 כוהנות מיוחדים. הכוהנות הפורדים של מצרים.
22.30 שדות השריון. לונון אזור הקטל. מלחמת וייטנאם.
23.00 מסע אל סודות המטרה. ש.ח.
23.30 בחיפוש אחרי. ש.ח. מהערב.
24.00 אוניברסיטה פתוחה.

חינוכית 23
15.30 אבא לעניין. סדרה קומית.
16.00 חיק הטבע. האוסטרלים הקטנים.
18.00 שעת כושר.
18.15 חוות נערי המאסן. דרמה.
19.00 חדש בעיניים. אקטואליה.
19.30 קשר משפחתי. ליקוי למידה אצל ילדים קטנים.
20.00 ערב חדש.
20.30 אבא לעניין. ש.ח מ־15.30.
21.00 תולדות האנושות בראי הסלולוזה. יאירופה מתאוששת. תקופת הקיסרות של קארל הגדול.
21.30 גויה. סדרת תעודה על חייו ויצירתו. הדוכסית מאלבה.

ירדן
14.00 קפטן פלאנט. סדרה אקולוגית מצוירת.
14.30 מטויס. סדרה בדיונית.
15.00 הזמנה לדרקרב. ספורט.
15.30 תכניות לילדים. ערוץ 1.
16.00 לוסי אהובתי. סדרה קומית.
16.30 טרזן. סדרת הרפתקאות.
17.00 תכניות בצרפתית.
19.35 סודות אוי המטבח. תעודה.
20.00 התערבנו. שעשועון עם ביל קוסבי.
20.25 היפים והאמיצים. אופרת סבון.
21.10 שוטרים בכחול. סדרת דרמה.
22.00 חדשות באנגלית.
22.30 סרט: אהבה ורצח. ארה"ב, 1992.
24.00 גיבור נמשלם. סדרת דרמה.
00.30 נריס על הכוונת. סדרה קומית.

מזה"ת
14.00 מועדון 700. דת.
14.55 סרט: תשלום במזומן.
16.30 המומינים. מצויר.
16.55 היתקליף. מצויר.
17.20 חוש חש הבלש. מצויר.
17.45 הבית המטורף. מצויר.
18.10 האב דולינג. סדרה בלשית.
19.10 מגנום. סדרת פעולה.
20.00 חדשות בערבית.
20.30 24 שעות. אואס מדווח.
21.00 וידאו ביתי משעשע מארה"ב.
21.30 מסע בין מזבבים, חזור הבא. סדרה בדיונית.
22.20 כוכב הצפון 2. סדרה בדיונית.
23.30 מועדון 700. דת.
24.00 תכנית מסחרית.

צפיית שיא

	ערוץ 1	ערוץ 2	ערוץ 8	סרטים	הצגה שנייה	תרבות ומדע
19.30	חשמלית – קליפים	לינגו (19.25)	שידור מקומי		שלושה בדירה אחת	מבוכי העבר (18.45)
20.00	מבט	החדשות	טלסטה	צייד המזלות (20.10)	משואים פלוס	מסע אל סודות המשרד
20.30		קומדי סטור	ספיישל ברברה וולטרס (20.50)		קרובים רחוקים מאוד	בחיפוש אחרי
21.00	G.B.H	החמישיה הקאמרית		הלוכד הזועם	אבא חורג אמא חורגת	טבע דברים
21.30		חווה לרצח	חברים (21.40)		חופשי על חבר (21.20)	
22.00	גריבסקי – תעודה (21.55)		המועדון של רובין (22.05)		מותק של חיים	כוהנות מיוחדים
22.30	זכרונות – עקי חגיו (22.55)		מרפי בראון (22.50)	איגרוף כלא	ניקלאודיון (23.50)	שדות השריון

עובד, שכיר, שלא יעבדו עליך!
אין קשר בין החברות בקופ"ח לחברות בהסתדרות
זה הזמן לבחור בהסתדרות האחרת - הסתדרות העובדים הלאומית
עכשיו מרכזי השירות נפתחים לשירותך בכל הארץ לפרטים טלפן חינם 24 שעות ביממה: 177-022-4959
רק אצלנו תקבל סל שירותים מקיף בתמורה ל-0.5% מהמשכורת שלך!

ח"כ א. הירשזון יו"ר ה.ע.ל
המציאות מחייבת הסתדרות אחרת הסתדרות העובדים הלאומית

עשירים חסרי מנוח

גיבורי „סנטה ברברה": מרסי ווקר (בתפקיד עידן קפוול) ואיי מרטינז (בתפקיד קרוז קסטיו). סיפור אהבה נוגע ללב

ביום חמישי עולה בערוץ 2 אופרת הסבון עטורת הפרסים „סנטה ברברה": אהבות, בגידות, מזימות, תככים והריונות לא צפויים מאפיינים את הגיבורים היפים והסובלים

■ מאת תחיה אדר

אנחנו על המפה. בשנים האחרונות הפכנו לארץ חובבת אופרות סבון, ככל הארצות. התמכרותנו החלה עם הטלנובלות הדוברות ספרדית – ועברה לאמריקניות, שהן עשירות יותר, נוצצות יותר, מושקעות יותר.

אחרי „צעירים חסרי מנוח", „היפים והאמיצים" ו„לחיות את החיים", מגיעה אלינו עכשיו „סנטה ברברה". הסידרה תוקרן מיום ה', השבוע, בשעה 18.00 בערוץ 2, כאשר „לחיות את החיים" מוקרנת באותה שעה בערוץ 3 – והתחרות רק מתחילה.

„סנטה ברברה" צולמה בלוס־אנג'לס, על החוף היפהפה בסנטה ברברה. היא עלתה לאוויר בשנת 84' וירדה מן האוויר האמריקני בשנת 92'. 8 עונות של יפים ויפות, סובלים וסובלות, בוכים ובוכות. „סנטה ברברה" ירדה מהמסך בארה"ב עטורת פרסי „אמי". נותני הפרסים חשבו שהסידרה כתובה היטב ומשוחקת היטב, אבל הצופים בבית העדיפו אחרי 8 שנים אופרות סבון אחרות. אבל הסידרה לא נעלמה מהעולם. להיפך. היא פופולרית מאוד בהרבה ארצות – ועכשיו גיבוריה מגיעים גם אלינו.

מדובר בשתי משפחות גדולות, משפחת קפוול ומשפחת לוקרידג', שעוברות הצלחות, משברים, תבוסות, טרגדיות ושמחות. הנה מבוא קצר לדמויות הראשיות שתיראו, מהשבוע, על המסך:

בראש משפחת קפוול עומד סי.סי. קפוול, שיש לו מפעל גדול ומצלח. הוא, כמובן, מיליונר עריץ, שאוהב לנהל לכולם את החיים. אשתו הראשונה היא פמלה התככנית, וממנה יש לו בן בשם מייסון. כאשר מצליח קפוול להיפטר מפמלה, וזה לא קל, הוא מתחתן עם סופיה, שיולדת לו בן ושתי בנות.

אבל לסופיה יש רומן עם ליונל לוקרידג' ומהרומן הזה יצא בן בשם בריק. אחרי שהיא מתגרשת מסי.סי., היא נעלמת בעיקבות תאונת טפינה – ושלושת הילדים גדלים עם אביהם.

מייסון קפוול, הבן הבכור של סי.סי. הוא עורך דין וגבר מתוסבך, ששונא את אביו על שנטש את אמו. הוא טוען, שאביו לא אוהב אותו ואוהב יותר את ילדיה של סופיה.

עידן קפוול, בתם הבכורה של סופיה וסי.סי., עובדת במפעל של אביה. היא מוצלחת, יפה ומוכשרת. קלי קפוול, אחותה הצעירה של עידן, היא מתוסבכת וגם מתחתנת ומתגרשת ללא הרף. טד קפוול, הצעיר בבניו של סי.סי. וסופיה, הוא בחור מפונק ביותר.

במשפחת לוקרידג' נראה את מינקס לוקרידג', אם המשפחה ואמו של ליונל, הנשוי לאגאסטה, וממנה יש לו שני ילדים. אבל לליונל היה, כזכור, רומן עם סופיה. המצב מסתבך כי גם לאגאסטה יש רומנים למכביר.

ג'ינה דמוט היא אחת הנשים היותר רעות באופרה הזו. יש לה עבר שחור, והווה אפור ועתיד מעורפל.

הדמויות הראשיות של הסידרה הן עידן קפוול, המיליונרית היפה, וקרוז קסטיו, מפקח משטרה בסנטה ברברה. אחד מסיפורי האהבה הנוגעים ללב שניראו עד היום באופרת סבון, הוא הסיפור שלהם. קרוז הוא ממוצא היספני, עובדה המקנה לו דרגה נחותה לעומת הצפונית העשירה והבלונדינית.

כמו בכל אופרת סבון גם כאן תיראו, שגבר משיגים, בדרך כלל, באמצעות תככים בלבד; שממשגל אחד יוצא הריון לא רצוי והפלה אסור לעשות; שבגידות ומזימות הן דרך חיים נורמלית אצל אמריקנים עשירים; ושאין אפילו זוג אחד שנשוי באושר לאורך שנים (כמו מרבית בני האדם שאני לפחות מכירה), אלא כולם אומללים, בוגדים, מתחתנים, מתגרשים ובוכים.

את סי.סי. קפוול משחק ג'ד אלן, שחקן אופרות סבון ותיק, וגם יהודי, ששיחק בסדרי טלוויזיה רבים. הוא נבחר כגבר המושך ביותר באופרות סבון. את אלן, אפשר לראות בימים

הערב בבתי הקולנוע

המשך לוח בתי קולנוע

(רשימות הקולנוע לפי ערים: אור יהודה, אילת, אור עקיבא, אשדוד, אשקלון, באר שבע, בית שאן, בת ים, דימונה, הוד השרון, הרצליה, חדרה, חולון, טבריה, חיפה, יהוד, ירושלים, כפר סבא — [illegible])

(המשך מעמ' 15)

אלה משחק את אביו של סטיב בסידרה "בוורלי הילס 90210".

מרסי ווקר הנהדרת משחקת את עידן קפוול, בתו הנימרצת של סי.סי. היא זכתה בפרסי "אמי" רבים על גילום התפקיד.

איי מרטינז משחק את קרוז קסטיו, הגבר הלטיני המרהים. בינו לבין מרסי ווקר קיימת כימיה בלתי רגילה, כשהמצלמה מתקתקת. גם הוא עטור פרסי "אמי", ושיחק בסרטי טלוויזיה וקולנוע רבים. מרטינז הוא גם זמר ומוסיקאי מחונן. את "סנטה ברברה" עזב בעונה האחרונה שלה והצטרף ל"פרקליטי אל.איי." כפרקליט שהגיע מסנטה ברברה. לצערו היתה זו גם העונה האחרונה של הפרקליטים.

ג'ודית מקדונל, שחקנית ותיקה באופרות סבון, משחקת את סופיה קפוול.

רובין רייט היפהפיה משחקת את קלי קפוול והיא בעצם התגלית של "סנטה ברברה". היא עזבה את התפקיד של קלי כאשר החלו לזרום אליה הצעות לתפקידי קולנוע, ביניהם "הנסיכה הקסומה". התפקיד האחרון בו ראינו אותה בקולנוע היה כאהבת חייו של טום הנקס ב"פורסט גאמפ" רובין חיה עם שון פן, האקס של מדונה, ולשניים שני ילדים. לפני שנה עזב אותה פן.

את תפקיד קלי שיחקו עוד שתי שחקניות: קרינגטון גרלנד ואיילין דיווידסון, שזכורה לנו בתפקיד אשלי אבוט ב"צעירים חסרי מנוח". את אשלי עזבה כדי לשחק את קלי אך גם את קלי היא זנחה בסופו של דבר והיום היא משחקת באופרת הסבון "כל ימי חיינו".

גם גינה אברסון המדהימה מצאה את דרכה ל"סנטה ברברה" מ"צעירים חסרי מנוח", שם שיחקה את קסנדרה היפה והתככנית.

ניקולאס קוסטר משחק את ליונל לוקרידג', לואיז סורל משחקת את אשתו אגאסטה, גנסי גראן משחקת את ג'וליה, אחותה של אגאסטה. כולם באים והולכים ונראים טוב ונשמעים טוב – ולכולם יש בעיה: הם לא מאושרים. אגב, לאלה שרוצים להתקדם ולרוץ עם "סנטה ברברה", אפשר לצפות בגיבוריה בערוץ 15 בכבלים בכל יום ב־18.30. התמכרות נעימה.

אנחנו רבנו?

יריבותו מח פתאום. אורנה פורת וחנה מרון (בתצלום) דוחות סיפורים ושמועות על יריבות רבת־שנים ביניהן. אבל מוכנות להסכים שהיתה תחרות ביניהן, שתיא, כמו שהן אומרות "חלק בלתי־נפרד מאמנות התיאטרון". בינואר 96' תחלנה שתי הפיגורות הוותיקות בחזרות על הצגה משותפת – "המלך ליר" לשקספיר, בתיאטרון "הבימה" בבימויו של חולק פרייטג. וזה 35 שנה בדיוק מאז הופיעו בהצגתם המשותפת האחרונה – "מרי סטיוארט" בתיאטרון הקאמרי. פורת תהיה המלך ליר ומרון תגלם את דמות השוטה. ומה יש לחן לחגיד על החוויה המשותפת הצפויה לחן חנה: "עשיתי בתיאטרון כבר הכל. כבר חמש שנים שלא היה לי אתגר. 'המלך ליר', הצירוף ביני לבין אורנה ודמות של גבר, הם סופסוף אתגר". אורנה: "מרון היא פרטנרית נהדרת. היא לא נשארת צמודה להוראות הבמאי, ונוהגת לאלתר ולשנות בכל הצגה". הצגות ראשונות במארס 96'. ■ צילום: מיכאל קרמר

תיאטרון אחר, אבל מזוייף

הכוונה להעלות השנה הצגות "אחרות" בפסטיבל עכו היתה טובה, אבל התוצאה מאכזבת

■ מאת שוש ויץ

השנה, הצדיק פסטיבל עכו את הכותרת "פסטיבל לתיאטרון אחר". יותר מבעבר בלטו מופעים שהיה בהם יותר "צורני". החל בשילוב אמנויות כמו ב"נדודי שינה", דרך גירסה נשית ל"מחכים לגודו" ועד קברטים, דוראג־שאו, מיצגים, והצגות של תיאטרון משתף קהל, כמו "החתונה" ו"קומיקס מחתרתי" של חובי המעגל.

הכוונה להציג תיאטרון "אחר" טובה ונכונה. התוצאה מאכזבת. בחלק גדול מהמקרים קיבל הקהל מופעים שהצטיינו ב"מוזרות" בלבד. אפשר כמובן להאשים את הקהל והביקורת בשמרנות וכחוסר נכונות לקבל צורות חדשניות. אבל, מעבר לעובדה שאף אחד מהמופעים ה"מוזרים" לא היה חדשני בסוגו, גם "חדשנות" אינה מצדיקה חוסר יכולת לתקשר עם הקהל, או זיוף.

דוגמה לחוסר תקשורת אפשר היה לראות ב"נדודי שינה", שבה קבוצת מבצעים רקדה לצלילי מוסיקה כלית וקולית, על רקע קטעי קריאה של שירים מאת חנוך לוין, שהוגשו באינטונציות מנוזרות. משך כל המופע לא הצלחתי למצוא קשר בין המוסיקה, התנועה והטקסטים וגם לא להבין כל אחד מהם לחוד, מפני שהמופע לא דיבר בשום שפה אמנותית קיימת ולא הצליח ליצור שפה משלו.

כשאין שפה, אין תקשורת והקהל, שעזב את האולם בהמוניו, הרגיש מרומה ובצדק. הזיוף בלט מאד במה שנקרא "תיאטרון משתף", בו נדרש הקהל לחיות חלק מהאירוע. בשם העקרון הזה, שאגב, כבר מיצה את עצמו בשנות ה־50, התבקשתי לאכול פירה, לעבור ראיון אישי וגם להניח שיקשרו את ידי ואת עיני, כדי להשתתף בקווית קבוצתית. אבל חוויה ושיתוף אפשר ליצור באופן מלאכותי ודיאלוג אמיתי עם הקהל נוצר רק כשהשחקן מתייחס באמת לצופה ויוצר בו אמון.

דוגמה לחוויה כזאת, אפשר היה לחוש בהצגה "ארבייט מאכט פריי", שעלתה בפסטיבל לפני שנים אחדות וחבל שרוחי מעיין, במאי ההצגה, והיום מנהל הפסטיבל, נתן לזופים קיקיוניים כמו "קומיקס מחתרתי" להגיע לבמה.

הרבה פעמים, במהלך הפסטיבל, שאלתי את עצמי: איפה המנהל? הצגות "אחרות" זקוקות למיון וסלקציה בדיוק כמו ה"רגילות" ואולי אין זה מקרה שההצגות הטובות של השנה "ערב וגבר" ו"מכתב מאשה טפשה", נבנו על חומרים טקסטואלים מעניינים. יותר מזה, בשתיהן ניתן להרגיש ביד מכוונת ומקצועית.

הערב בבתי הקולנוע

גיל 14: "תחת מצור" 10 ,7.30 ,5 ,3 ,1.30 ,11
גיל 15: "פוקהונטס" (עברית) / "בק ושרוד" 7.30 / "דון חואן דה מרקו" 10
גיל 16: "היפהפיה הנרדמת" (עברית) 5 ,1.30 ,11 / "הגשרים של מחוז מדיסון" 10 ,7.15
גיל 16: "ילדי קניון הזהב" 5 ,3 ,1 ,11 / "ראשון האבירים" 10 ,7.15

כפר תבור
מתנ"ס: "לב אמיץ" 9

כרמיאל
סינמה 1: "ילדי קניון הזהב" 5 ,11 / "דון חואן דה מרקו" 9.30 ,7
סינמה 2: "היפהפיה הנרדמת" 5 ,11 / "עולם המים" 9.30 ,7
סינמה 3: "ריצ'ארד וסוד הספרים האבודים" 5 ,11 / "ראשון האבירים" 9.30 ,7

לוד
שמיר 1: "פוקהונטס" 5 ,1 ,11 / "בחורים רעים" 9.45 ,7.15
שמיר 2: "אנדריי כלב הים" 11 / "תחת מצור" 9.45 ,7.15 ,5 ,1
שמיר 3: "ילדי קניון הזהב" 1 ,11 / "בק ושרוד" 9.45 ,7.15 ,5

מנחמיה
מתנ"ס: "לב אמיץ" 8

נהריה
היכל התרבות: "פוקהונטס" 11

נס ציונה
גיל 1: "אפולו 13" 10 ,7.15 ,4.30 ,1.30 ,11
גיל 2: "ילדי קניון הזהב" 5 ,1.30 ,11 / "הגשרים של מחוז מדיסון" 10 ,7.15
גיל 3: "תחת מצור" 10 ,7.30 ,5 ,1.30 ,11

גיל 14: "עולם המים" 10 ,7.15 ,4.30 ,1.30 ,11

נצרת
גיל 1: "מי כאן הגבר" 1.30 ,11 / "בחורים רעים" 9.30 ,7 ,4.30
גיל 2: "עולם המים" 9.45 ,7 ,4.15 ,1.30 ,11
גיל 3: "היפהפיה הנרדמת" 1.30 ,11 / "אפולו 13" 10 ,7.15 ,4.30
גיל 4: "ילדי קניון הזהב" 4.30 ,1.30 ,11 / "ראשון האבירים" 9.45 ,7
גיל 5: "תשעה חודשים" 9.45 ,7 ,4.30 ,1.30 ,11
גיל 6: "תחת מצור" 9.30 ,7 ,4.30 ,1.30 ,11
גיל 7: "ריצ'ארד וסוד הספרים האבודים" 1.30 ,11 / "הגשרים של מחוז מדיסון" 9.45 ,7.15 ,4.30

נתניה
גיל 1: "אפולו 13" 10 ,7.15 ,4.30 ,1.30 ,11
גיל 2: "עולם המים" 10 ,7.15 ,4.30 ,1.30 ,11
גיל 3: "ילדי קניון הזהב" 5 ,1.30 ,11 / "בק ושרוד" 10 ,7.30
גיל 4: "תחת מצור" 10 ,7.30 ,5 ,1.30 ,11
גיל 5: "קספר" 1.30 ,11 / "הגשרים של מחוז מדיסון" 10 ,7.15 ,4.30
חן 1: "היפהפיה הנרדמת" 5 ,3 ,1 ,11 / "תשעה חודשים" 9.50 ,7.30
חן 2: "מי כאן הגבר" 5 ,3 ,1 ,11 / "ראשון האבירים" 9.55 ,7.20
חן 3: "פוקהונטס" (עברית) 5 ,3 ,1 ,11 / "עישון" 9.50 ,7.30
חן 4: "ריצ'ארד וסוד הספרים האבודים" 5 ,3 ,1 ,11 / "דון חואן דה מרקו" 9.50 ,7.30

עמק הירדן
בית גבריאל: "ריצ'ארד וסוד הספרים האבודים" 6 / "תשכחו את פריז" 8.30

עפולה
מופתרון: "פוקהונטס" (עברית) 5 / "פוקהונטס" (אנגלית) 7 / "לב אמיץ" 9.15
היכל התרבות: "בחורים רעים" 9.15 ,7

ערד
שמאר 1: "ילדי קניון הזהב" 5 ,11.30 / "בחורים רעים" 10 ,7.30
שמאר 2: "פוקהונטס" (עברית) 5 ,11.30 / "קריגנטון" 7.30 / "תשכחו את פריז" 10
שמאר 3: "אפולו 13" 10 ,7.20 ,4.30 ,11.30

פתח תקוה
היכל 1: "היפהפיה הנרדמת" (עברית) 5 ,1.30 ,11 / "אפולו 13" 10 ,7.15
היכל 2: "ילדי קניון הזהב" 1.30 ,11 / "תחת מצור" 10 ,7.30 ,5
היכל 3: "עולם המים" 10 ,7.15 ,4.30 ,1.30 ,11
רמ 11: "תשעה חודשים" 10 ,7.30 ,5
רמ 12: "הגשרים של מחוז מדיסון" 10 ,7.15 ,4.30
רמ 13: "ראשון האבירים" 10 ,7.15 ,4.30

צפת
בית יגאל: "פוקהונטס" (עברית) 5 / "פוקהונטס" (אנגלית) 7 / "בחורים רעים" 9.15

קצרין
מתנ"ס: "פוקהונטס" (עברית) 11 / "קריגנטון" 9.30

ק. אונו
מתנ"ס: "דון חואן דה מרקו" 8

ק. ביאליק
קריון 1: "ילדי קניון הזהב" 5 / "אפולו 13" 9.45 ,7
קריון 2: "ילדי קניון הזהב" 7 ,4.45 ,1.30 ,11 / "בחורים רעים" 9.30 ,7
קריון 3: "לשחרר את ווילי" 4.45 ,1.30 ,11 / "קספר" 4.45 ,1.30 ,11
קריון 4: "נשיקה צרפתית" 9.30 ,7
קריון 5: "פוקהונטס" (עברית) 4.45 ,1.30 ,11 / "פוקהונטס" (אנגלית) 7
קריון 6: "עולם המים" 9.30 ,7 ,4.45 ,1.30 ,11
קריון 7: "תחת מצור" 9.30 ,7 ,4.45 ,1.30 ,11
קריון 8: "סאבאר ריינולדס" 4.45 ,1.30 ,11 / "באטמן לנצח" 4.45 ,1.30 ,11
קריון 9: "בק ושרוד" 9.30 ,7

ק. גת
מתנ"ס: "פוקהונטס" (עברית) 5 ,11 / "תשכחו את פריז" 8.30

ק. מוצקין
היכל התרבות: "פוקהונטס" (עברית) 8.30 ,5 ,11

ראשון לציון
גל 11: "היפהפיה הנרדמת" 5 ,1.30 ,11 / "תחת מצור" 10 ,7.30 ,1.30 ,11
גל 12: "תחת מצור" 10 ,7.30 ,5 ,1.30 ,11
גל 13: "עולם המים" 10 ,7.15 ,4.30 ,1.30 ,11
גל 14: "לשחרר את ווילי" 5 ,1.30 ,11 / "דון חואן דה מרקו" 10 ,7.30
גל 15: "קספר" 5 ,1.30 ,11 / "השדות מתעברי" 7.30 / "תשכחו את פריז" 10
הזהב 11: "פוקהונטס" (עברית) 1.30 ,11 / "הגשרים של מחוז מדיסון" 10 ,7.15 ,4.30
הזהב 12: "ילדי קניון הזהב" 5 ,1.30 ,11 / "אפולו 13" 10 ,7.15
הזהב 13: "אפולו 13" 10 ,7.15 ,4.30 ,1.30 ,11
חן 11: "היפהפיה הנרדמת" 5 ,3 ,1 ,11 / "תשעה חודשים" 9.50 ,7.30
חן 12: "ריצ'ארד וסוד הספרים האבודים" 5 ,3 ,1 ,11 / "השדות מתעברי" 9.55 ,7.20
חן 13: "מי כאן הגבר" 5 ,3 ,1 ,11 / "עישון" 9.50 ,7.30
חן 14: "פוקהונטס" (עברית) 5 ,3 ,1 ,11 / "ראשון האבירים" 9.55 ,7.20
שטאר 1 (קניונל): "אנדריי כלב הים" 5 ,11 / "תשעה חודשים" 10 ,7.30
שטאר 2 (קניונל): "סאבאר ריינולדס" 5 ,11.30 / "בחורים רעים" 7.30 / "בק ושרוד" 10
שטאר 3 (קניונל): "מי כאן הגבר" 5 ,11.30 / "ראשון האבירים" 10 ,7.30
שטאר 4 (קניונל): "באטמן לנצח" 11.30 / "ספר הג'ונגל" 5 / "נשיקה צרפתית" 10 ,7.30

רחובות
חן 11: "היפהפיה הנרדמת" 5.30 ,4 ,12.30 ,11 / "אפולו 13" 9.55 ,7.05 ,4.30
חן 12: "ילדי קניון הזהב" 5.30 ,4 ,12.30 ,11 / "אנדריי כלב הים" 4 / "ראשון האבירים" 9.50 / "עולם המים" 9.50 ,7.10 ,11
חן 13: "קספר" 5 ,1 ,11 / "עולם המים" 7.10 / "אוכל שתיה גבר אשה" 9.50 ,7.30

ראש פינה
מתנ"ס: "לשחרר את ווילי 2" 5 / "סיקרט של המלך מורי" 9.30 ,7

רמת השרון
כוכב: "פוקהונטס" (עברית) 5 ,11 / "תשכחו את פריז" 9.40 ,7.30

ר"ג גבעתיים
אואזיס 1: "ילדי קניון הזהב" 5 ,11 / "תחת מצור" 9.55 ,7.30
אואזיס 2: "ראשון האבירים" 9.55 ,7.20 ,4.45 ,11
אואזיס 3: "עולם המים" 9.55 ,7.25 ,4.45 ,11
רב גן 1: "היפהפיה הנרדמת" 5 ,3 ,1 ,11 / "אפולו 13" 9.55 ,7.15
רב גן 2: "ריצ'ארד וסוד הספרים האבודים" 5 ,3 ,1 ,11 / "הגשרים של מחוז מדיסון" 9.55 ,7.15
רב גן 3: "קספר" 5 / "מי כאן הגבר" 3 ,1 ,11 / "דון חואן דה מרקו" 9.55 ,7.30
רב גן 4: "פוקהונטס" (עברית) 5 ,3 ,11 / "קספר" 1 / "תשעה חודשים" 9.55 ,7.30

רעננה
סופת: "הכומר" 9.30 ,7.30
פארק 1: "פוקהונטס" 3 ,1 ,11 / "עולם המים" 7.15 ,5 / "ראשון האבירים" 10
פארק 2: "היפהפיה הנרדמת" (עברית) 3 ,1 ,11 / "תשעה חודשים" 10 ,7.30
פארק 3: "אפולו 13" 4.30 ,2 ,11 / "הגשרים של מחוז מדיסון" 10 ,7.30
פארק 4: "ילדי קניון הזהב" 5 ,3 ,1 ,11 / "אפולו 13" 10 ,7.15
פארק 5: "תשעה חודשים" 3 ,1 ,11 / "תחת מצור" 10 ,7.30

שדרות
סחרה 1: "פוקהונטס" 7.30 ,5 / "בחורים רעים" 9.45
סחרה 2: "תשכחו את פאריז" 9.45 ,7.30

תל־אביב יפו
מרדון: "מדריך שימושי למרעיל הצעיר" 10 ,8 ,6

גן העיר: "הרפתקאותיה של פריסילה מלכת המדבר" 9.45 ,7.30 ,5 ,2.30
גת: "דון חואן דה מרקו" 9.50 ,7.30 ,5
דיזנגוף 1: "פרש" 10 ,7.45 ,5 ,3 ,1 ,11
דיזנגוף 2: "כומר" 10 ,7.45 ,5 ,3 ,1 ,11
דיזנגוף 3: "אסירים" 10 ,5 ,3 ,1 ,11 / "שמש בוגדנית" 7
דרייב אין: "ילדי קניון הזהב" 7 / "מת לחיות 3" 10 / "סרט סקס חדש" 12 (חצות)
הוד 1: "עולם המים" 10 ,7.15 ,4.30 ,1.30 ,11
הוד 2: "ילדי קניון הזהב" 5 ,1 ,11 / "בק ושרוד" 10 ,7.30
הוד 3: "אפולו 13" 1.30 ,11 / "בק ושרוד" 5 / "תחת מצור" 10 ,7.30
הוד 4: "תחת מצור" 10 ,7.30 ,5 ,1.30 ,11
חן 1: "היפהפיה הנרדמת" 5 ,3 ,1 ,11 / "תשעה חודשים" 9.55 ,7.30
חן 2: "ריצ'ארד וסוד הספרים האבודים" 5 ,3 ,1 ,11 / "בזמן שישנת" 9.50 ,7.30
חן 3: "מי כאן הגבר" 5 ,3 ,1 ,11 / "ראשון האבירים" 9.55 ,7.20
חן 4: "השוטר" 5 ,3 ,1 ,11 / "בחורים רעים" 9.50 ,7.30
חן 5: "פוקהונטס" (עברית) 5 ,3 ,1 ,11 / "השדות מעברי" 9.55 ,7.20
חן 6: "ספר הג'ונגל" 5 ,3 ,1 ,11 / "ספרות אלוהי" 9.55 ,7.10
טיילת 1: "קרינגטון" 10 ,7.30 ,5
טיילת 2: "החתונה של מוריאל" 10 ,7.30 ,5
טיילת 3: "באטמן לנצח" 10 ,7.30 ,5
לב 1: "מאריגלי" 10 ,7.40 ,5 ,2 ,12
לב 2: "הגשרים של מחוז מדיסון" 9.50 ,7.20 ,4.50 ,1.50 ,11.30
לב 3: "חיי כפר" / "סירופו של המלך מורי" 10 ,11.30 / 7.45 ,5.30 ,1.30
לב 4: "חברים לנצח" / "התמונה של המשורר" [illegible]
ליטמן: "ארבע החתונות ולוויה אחת" / "תמונות קצרות" [illegible]
מוזיאון ת"א 1: "ארטור" [illegible]
מוזיאון ת"א 2: "הבכור" [illegible]
קולנוע מגדלור 1: "תשכחו את פריז" [illegible]
קולנוע מגדלור 2: "החתונה של מוריאל" [illegible]
סינמטק 1: "השיגור" / "חלון אחורי בסיכון" [illegible]
סינמטק 2: "אוכל שתיה גבר אשה" 9.30 ,5
ג.ג. פאר 1: "אפולו 13" 11 ,1.45 ,4.30 ,7.15
ג.ג. פאר 2: "הגשרים של מחוז מדיסון" 11 ,1.45 ,4.30 ,7.15
ג.ג. פאר 3: "ילדי קניון הזהב" 11 ,1 / "קרינגטון" 7.30 ,5
ג.ג. פאר 4: "בק ושרוד" 11 ,1.30 ,5 ,7.30
ג.ג. פאר 5: "קספר" 11 ,1 / "ילדי קניון הזהב" / "נשיקה צרפתית" 9.30
רב אור 1: "החזור" 2.30 ,5 ,7.30
רב אור 2: "עישון" 2.30 ,5 ,7.30
רב אור 3: "המוקסים" 2.30 ,5 ,7.30
רב אור 4: "לב אמיץ" 3 ,4.15
רב אור 5: "תשכחו את פריז" 2.30 ,5 ,7.30
שחף 1: "נשיקה צרפתית" 4.30
שחף 2: "החתונה של מוריאל" [illegible]
ת"א 11: "אפולו 13" [illegible]
ת"א 12: "תחת מצור" [illegible]
ת"א 13: "עולם המים" 4.30

תמו החגים. החיים חוזרים למסלולם ועם ישראל חוזר לקנות ולרכוש בפיקנטי

כל המיבחר העשיר של המטבח הפיקנטי – טעים, טרי, חם, ממש מעל האש – לרשותך במחירים מדהימים ברשת המסעדות של פיקנטי, כמובן ◉ אין עוד מקום כזה לקנות כמו רשת חנויות האיכות של תשלובת פיקנטי ◉ אלפי מוצרים ומצרכים וכל הדרוש לבית ולמשפחה – בפיקנטי

עם הקופונים של פיקנטי גוזרים, קונים וחוסכים כסף

עוף קפוא 1 ק"ג רק־ 7.99 ש"ח מס' 1 קוד 6209

סטייק הודו 1 ק"ג 12.90 ש"ח קוד 4655
בוא עם תלוש זה לאחת מחנויות פיקנטי בתוקף עד 25.10.95

קבב/המבורגר 1 ק"ג קפוא 9.90 ש"ח קוד 5209
בוא עם תלוש זה לאחת מחנויות פיקנטי בתוקף עד 25.10.95

חדש בתפריט
עוף שלם בגריל ועוד 5 מנות אורז מתובל ומוכן לאכילה רק־ 16.90

סטייק עוף 1 ק"ג 7.90 ש"ח קוד 6278
בוא עם תלוש זה לאחת מחנויות פיקנטי בתוקף עד 25.10.95

ירכיים עוף 1 ק"ג קפוא 9.90 ש"ח קוד 6223
בוא עם תלוש זה לאחת מחנויות פיקנטי בתוקף עד 25.10.95

פיצה משפחתית ישר מהתנור
לא יאומן, אך המחיר רק־ 7.90 ש"ח גודל L
402-403

בכל ימות השנה אוכלים ונהנים במסעדות של פיקנטי כמובן

כולם מדברים על זה: שווארמה כיד המלך פיקנסטייק
ארוחה מלאה
שווארמה בצלחת + צ'יפס + סלטים חופשי רק 12.90
בוא עם תלוש זה למסעדת פיקנסטייק. בתוקף עד 25.10.95

הסיית של פיקנטי – ארוחת מלכים במחיר עממי, כמובן
פיקנסין
ארוחה מלאה
אנטריקוט/סטייק אורז עוף/בשר מנה אחרונה רק 15.90
בוא עם תלוש זה לאחת ממסעדות רשת פיקנסין. בתוקף עד 25.10.95

● תל־אביב, אזורי חן, קניון הצפון 03-6990361
● כפר סבא, קניון הצומת טל' 09-902570
● ראשל"צ, האצ"ל 20 א.ת. חדש טל' 03-9618464
● נתניה, קניון השרון (בפרדס) טל' 09-628640
● בני־ברק, השומר 104 טל' 03-5743888
● אילת, מלון סונסטה טל' 07-372155

- כשר - בהשגחת הרבנות בני־ברק

פיקנטי תשלובת

ראשל"צ, אצ"ל 20, א.ת. חדש 03-9618464
בני ברק, השומר (כהנמן) 104 03-6772026
פתח תקוה, צומת פיקנטי, כפר הבפטיסטים 03-9314131
ירושלים, צומת פיקנטי, פת-גילה 02-786787
נתניה, פינקס 8, א.ת. ישן 09-840017
באר שבע, רח' בן צבי 7 (מול השקם) 07-272604
חולון, רח' המרכבה 73, אזור התעשיה 03-5597233
חיפה, רח' תל-אביב 11 ק. אליעזר 04-530370

הצוותא טרטיף — למנויי תיאטרון הקאמרי - חנוכה — 03-6182812

האופרה הישראלית-ת"א — בחיתות העונה 95/96 — כרמן — דון פסקואלה, אופרה מצטעת — 03-6927777

בית ליסין — 03-6916653

תיאטרון באר שבע — אשת האוהב — סיד - תיאטרון ב"ש — 07-238278 רב קווי

הקאמרי — הקנקן — הנמר — אוליאנה — קפריסין — בקרוב: "בעורי פה" — 03-5233336

הבימה התיאטרון הלאומי — החייל האמיץ שווייק — משרתם של שני אדונים — רוחות — שובה של האשה החושנית - תיאטרונטו - הביתרה — 03-6296071

יאקי פאב — שר ומארח ערב ערב פרט לימי א' — הערב 17.10 — **שרי ברק** — מחר יום רביעי — **יאקי** שר ומארח — ★ אירועים עד 200 איש ★ — בריגוריון 1, פינת רח' הירקון 167 ת"א — טל: 03-5273082, 050-508071

מופעי תיאטרון ★ בידור ★ מוסיקה איגוד האמרגנים ומפיקי אמנויות הבמה בישראל

יוסי בנאי — ירושלים זה לא תל-אביב

סוויסה ויצחקי — תחילה

ריטה — "אהבה גדולה"

אילן וזיוה — הסליק מועדון עברי — אבן גבירול 71 ת"א

קסם — מלון אוגוסטין — התיאטרון הקומי

קומדיה בסגנון חופשי — פגז של צחוק — יום ה' 19.10 ב-21.00 — יום ו' 20.10 ב-22.00 — למנויי הקאמרי - כנגד תלוש 7 בקופת הקאמרי — ★ תמורת 120 כוכבים

ספי ריבלין ואורחיו — במערכונים נבחרים — מוצ"ש 4.11 ב-21.30 — ★ ותמורת 140 כוכבים

הגשש החיוור — במיטב המערכונים הקלאסיים — 10 הצגות בלבד לאלה שלא זכו לראות ולאלה שהתגעגעו — מוצ"ש 21.10 ב-21.30 — מוצ"ש 28.10 ב-21.30 — ★ תמורת 140 כוכבים

כרטיסים בקופה 03-5257766, "קסטל" 03-6044725, "הדרן" 03-5279797 ובמשרדים

אהבה מחודשת — הערב יום ג' 17.10 — **נתנאל** — **אורי זר** — שוקן 22, תל-אביב — הזמנות בטל 03-6832566

צ'קפוסט No. 1 — מועדון ברמה 1 — תכנית מיוחדת — ★ מופע נרות נועז ★ מקלחת בשיתוף הקהל ★ מופע שמן חושני ★ מופע סטריפטיז אישי ★ מופע אהבת נועז — להתנסם חגיגה אמיתית — רח' היציע 22, רמת-גן — 03-7511160, 5788275

הצגת הבידור המצליחה — **אני פה בגלל אשתי** — הצגות 250 — עופר שקרצ'י/ארז שפריר — שמיל בן ארי, ליאת פישמן, אביתי זיו, סיגל שהעוני, דליה כרמל, רמי חיוקיה

קרית חיים תיאטרון הצפון — תיאטרון ירושלים "שרובר" מוצ"ש 21.10 ב-9.00 — תיאטרון חולון יום ו' 27.10 ב-10, וביום ו' 3.11 ב-10 — רחובות "ויקס" מוצ"ש 28.10 ב-9.00 — תל-אביב "בית החייל" יום ד' 1.11 ב-9.00 ובמוצ"ש 4.11 ב-9.00 — רמת-אביב "אודי מוזיאון א"י" יום ו' 10.11 ב-10.00

משרדי ההפקה: א. דקל קול והפקות בע"מ טל' 03-5239022 על הבמה 1992 בע"מ טל' 03-5285583

הצץ והרגע PEEP SHOW — 03-6394247

צ'יפנדולס — בואו אלינו לסיפוק מושלם — 03-9234003 — ★ תאי צפיה בוידאו ★

מופעים חיים — בלונה הכחולה — לסיפוק מושלם וחלומי — יסוד המעלה 10, ת"א — 03-370139

Pip Show — חשפניות במופע חי — עד ירושלים 11 (ליד תיאטרון נגה) — טל 03-6813671

הבורסה — מועדון החשפנות מס' 1 בישראל — תכנית נועזת — ★ סנסציה! השפחה והמלך ★ מקלחת בשיתוף הקהל ★ סטיב ולורנס בטירוף ★ מופע המקל הלוהט ★ ליקוק שוקולד סקסי ★ מופע חשפנות בשמן — למסיבות רווקים הבתעה מהממת!!! — רמת-גן, רח' הירקון 8, 03-7518913, 03-5222344

צ'יפנדולס — בוא אלינו לסיפוק מושלם — צ'יפנדולס ת"א 03-6393721

פיפ שואו בלי חלון — סקס סטייל — ת"א - ת. מרכזית ישנה — רח' פין 4 03-5370352 — רח' פין 8 03-5374522

הצץ והרגע — הגוב-4 — 03-373702

סקס סטייל לוליטה — יפהפיות ונועזות במופע אירוטי חי — אלנבי 11, ת"א — טל' 03-5105922

טיול ברכב לירדן — 7 מושבים עם נהג ומדריך צמודים — $380 — טופז-טורס 09-334168

סקס סטייל בע"מ — הרשת הגדולה ביותר במזרח התיכון — מגיל 18

פורום 17 + בונוס קלטת וידאו — 100 עמודי צבע — ● נשים בוידיאוים נועזים ובתמונות מטרפות ● חוברת + קלטת רק 100 ש"ח

הסרטים החדשים בעולם! כל סרט 3 שעות — אמריקאים ★ צרפתיים ★ גרמנים ★ קטעים עליזים — נבחר מהמם של שחקניות חובבות יפהפיות מכל העולם בכל הצבעים — דרוש קטלוג חדש 9/95 במבחר נושאים

מבחר ענק של אביזרי מין — **מוצרים איכותיים במחיר מארה"ב** — **קונדומים איכותיים במיוחד** — **שירות ארוטיות בטייפ** — **ויברטור מדבר** רק 330 ש"ח

הלהיט הגדול: סרטים אפריקאיים אירופאיים — **מבצע החודש!** רכישת 10 קלטות שיצאו מקטלוג 9/95 רק 150 ש"ח — 5 קלטות רק 200 ש"ח

תכשירים למין טוב יותר

ת"א יסוד המעלה 9 — 03-374333 | ת"א רח' פין 4 — 03-5370352 | סוכנויות ראשיות | ת"א רח' פין 8 — 03-5374522 | ת"א נווה שאנן 5 במסג' — 03-376661

דיזנגוף סנטר (קי"ב) — 03-5283429 | צפון ת"א — דיזנגוף 291 — 03-5444555 | ירושלים מרכז כלל — 02-240701 | רמת-גן, הרצל 75 — 03-6727274 | חיפה, הנביאים 28 — 04-667726 | בת-ים — 03-5068356

מדרשה שדה בוקר — תאגיד

מכרז מס' 1/95-חוזר

בנושא התקשרות לאספקת ארוחות מוכנות למדרשה

תיאור ההתקשרות:
בישול, הכנה, אספקה והגשה של ארוחות מוכנות בוקר/ צהרים/ ערב ושירותי מזון נוספים למדרשה.

מספר המנות אינו קבוע ואין התחייבות לרכישת כמות מנות מוגדרת

על הקבלן להיות ערוך ומוכן לספק ארוחות בכל ימות השנה ובכל מזג אויר. הבישול והכנת המזון יעשו במטבחו של הקבלן אשר יהיה אחראי להובלתו למדרשה ולהגשתו לסועדים בחדר האוכל שבמדרשה, ו/או במקום אחר עפ"י הוראת המדרשה.
במטבח המדרשה ציוד חלקי, אפשרי שיועמד לרשות הקבלן שיזכה במכרז למטרות אחסון וחימום מזון בלבד, וזאת בסיכום עם המדרשה.

תקופת ההתקשרות:
תקופת ההתקשרות שנה אחת שתחילתה ביום חתימת המדרשה על החוזה עם הקבלן. המדרשה תהא רשאית להאריך את תוקפו של החוזה על פי שיקול דעתה הבלעדי משנה לשנה בסה"כ לשלוש שנים נוספות (ששת החודשים הראשונים יהוו תקופת ניסיון), והכל בכפוף להוראות החוזה.

תנאים מוקדמים להשתתפות במכרז:
א. המצאת כל האישורים הנדרשים לפי חוק עסקאות גופים ציבוריים (אכיפת ניהול חשבונות ותשלום חובות מס) תשל"ו - 1976.
ב. המצאת ערבות בנקאית בלתי מסויגת מבויילת לקיום ההצעה צמודה למדד המחירים לצרכן ע"ס 60,000 ש"ח למשך 90 יום מהמועד האחרון להגשת הצעות.
ג. אישורים והמלצות מטעמם של תאגידים / מפעלים/ או גופים מוסדיים של המציע התקשרות מסוג דומה או זהה עמהם או שהיתה לו התקשרות עמהם בשלוש השנים האחרונות.
ד. אישור רו"ח מוסמך לגבי תאגידים / מפעלים /או גופים מוסדיים בהם סיפק הקבלן שירותי מזון וארוחות בשלוש השנים האחרונות תוך פירוט הכספי השנתי של שירותי מזון לכל אחד מן הגורמים דלעיל וכן פירוט מספר העובדים שהועסקו בתשלום על ידי הקבלן בכל אחת מן השנים האחרונות.
ה. תעודת כשרות מאת הרבנות המקומית בה מצוי מטבחו של המציע ולגבי חדר האוכל במדרשה והתחייבות להעסקת משגיח כשרות מורשה במטבח ו/או במדרשה (אישור זה ניתן יהיה לצרף לאחר זכיה במכרז).

שונות
א. אין המדרשה מתחייבת לקבל את ההצעה הזולה ביותר או כל הצעה שהיא.
ב. המדרשה שומרת על זכותה לנהל משא ומתן עם מתמודדים במכרז שהצעותיהם נמצאו מתאימות.

המועד האחרון להגשת הצעות ומקום הגשתן:
א. סיור הקבלנים יערך במדרשת שדה בוקר ביום 1 לנובמבר 1995 בשעה 11:00. נקודת המפגש במשרדו של מנהל אגף המנהל וכח אדם במדרשה.
ב. את ההצעות למכרז זה יש להכניס לתיבת המכרזים במשרד הראשי במדרשת שדה בוקר עד ליום 16 לנובמבר 1995 שעה 12:00.
ג. טפסי הצעות ניתן לקבל עד יום 24 באוקטובר תמורת -.260 ש"ח שלא יוחזרו, בימים א'-ה' בשעות 08.00-12.00 במדרשת שדה בוקר בכתובת הנ"ל, או באמצעות טלפון 07-565086/88, כנגד משלוח המחאה בנקאית לפקודת המדרשה על הסכום הנ"ל.

בכבוד רב,
עו"ד י. אליהוא - מנכ"ל המדרשה.

4 בלוני חמצן למי שנושם שיווק

בים הסוער שנקרא עולם העסקים - אחד הדברים העיקריים שיעזרו לך לדוג הצלחות עסקיות הוא התמחות בטכניקות השיווק החדשניות.
גישה שיווקית נכונה, שליטה ברזי המכירה, הכרת שיטות הפרסום למשיכת לקוחות, יחסי ציבור נכונים וכלים לגיבוש רעיונות המצאתיים, הם חלק מהדברים שאתה חייב להצטייד בהם היום, לפני שאתה קופץ למים.
לבחירתך 4 קורסים מקצועיים ומקיפים שיספקו לך אורך נשימה, בכל פעם שאתה צולל לתוך העבודה.

ניהול השיווק והפרסום
ימי ה', החל ב-26.10.95, במשך כ-17 שבועות.

חשיבה המצאתית בשיווק ופרסום
ימי א', החל ב-12.11.95, במשך כ-7 שבועות.

ניהול מכירות
ימי א', החל ב-29.10.95, במשך כ-17 שבועות.

אמנות המכירה
ימי ה', החל ב-16.11.95, במשך כ-10 שבועות.

לקבלת מידע נוסף ולהרשמה:
טלפנו עוד היום 03-6460360 פקס 03-6460483

הלימודים בתפנית הם לימודי תעודה במסגרת חוץ אקדמית

האוניברסיטה הפתוחה
תפנית - לימודי התמחות והעשרה בניהול תפנית

מדינת ישראל מודיעה
הנפקת איגרות – חוב במיכרז(1)

סוג אג"ח/סדרה	סוג ההצמדה (מדד/שע"ח בסיס)	סכום (5) (מליוני ש"ח ע"נ) מוצע לציבור	תקופה לפדיון (שנים)	ריבית(2) שנתית	מחיר(2) מיוערי	מועד המכרז	מועד התשלום
גלבוע 6534 ש"ע (3)	2.952 ש"ח/דולר	50	5	5.6875	95	18.10.95	19.10.95
גילון 2209 ב' (3)	לא צמוד	250	4	15.3	96	18.10.95	19.10.95
שחר 2601 ח' (4)	לא צמוד	100	2	14.5	98	18.10.95	19.10.95

(1) המיכרז הוא מדורג, כלומר החיוב הכספי של הזוכים מתבצע לפי המחירים בהתאמה לכל כמות וכמות שבה זכו במיכרז.
(2) באחוזים מהערך הנקוב.
(3) איגרות חוב הנושאות ריבית משתנה אשר משולמת אחת לחצי-שנה. הריבית השנתית הרשומה מתייחסת לתקופה הראשונה.
(4) איגרות חוב הנושאות ריבית קבועה אשר משולמת אחת לשנה.

הערות: (*) פרטים מלאים והשתתפות במיכרז בכל סניפי הבנקים ואצל חברי הבורסה לניירות ערך.
(**) תנאים נוספים מפורטים בתקנות מלווה המדינה הנוגעות להנפקת כל סוג של איגרות חוב ובחוזר בנק ישראל המתייחס להנפקה.
בכל מקרה של סתירה בין נוסח מודעה זו לבין התקנות ו/או חוזר בנק ישראל נוסח התקנות והחוזר הם הקובעים.

מפקד האוכלוסין והדיור 1995

באמצע הדרך!

בימים אלו מגיעים לבתיכם פוקדים של מפקד האוכלוסין והדיור 1995, ומוסרים לכם שאלונים למילוי עצמי.
לאחר מספר ימים ישובו הפוקדים לאסוף את השאלונים.

דברים שחשוב לדעת

כיצד — נזהה את הפוקד
כל פוקד עונד תג מזהה הנושא את תמונתו. התג מעיד על היותו פוקד במפקד האוכלוסין והדיור מטעם הלשכה המרכזית לסטטיסטיקה.

מתי — יתקבלו תוצאות המפקד
נתונים ראשונים וכלליים צפויים להתקבל בתחילת 1996.
נתונים מפורטים יותר על האוכלוסייה יתחילו להתפרסם כשנה לאחר סיום המפקד.

מהן — שפות שאלוני המפקד
השאלונים מודפסים בעברית ובערבית שהן השפות הרשמיות של מדינת ישראל. בנוסף הוכנו תרגומים לשאלונים באנגלית, רוסית, רומנית, יידיש, ספרדית, צרפתית ואמהרית. תרגומים אלו הם עזר בלבד.

לרשות הציבור תיבת טלמסר 24 שעות ביממה:

04-30 31 99 ,03-565 39 96 ,02-29 44 99

תודה על שיתוף הפעולה

הלשכה המרכזית לסטטיסטיקה

כולנו במפקד - כל אחד נחשב

מפקד האוכלוסין 1995

לפ"מ

החברה למתנ"סים — מרכזים קהילתיים בישראל בע"מ

נסגרת ההרשמה למתנ"ס מפסיד מי שלא נכנס!

פרטים במודעה במוסף יום ו'. חפשו אותי במתנ"ס

בית המשפט המחוזי בתל־אביב – יפו
הזמנות בדבר קיום צוואות וירושות
ומינוי מנהלי עזבון

להווי ידוע כי הוגשו לבית המשפט בקשות ליתן צווים לקיום צוואה וירושה, או למינוי מנהל עזבון או לשלושתם, כמפורט להלן. כל המתנגד לבקשות יגיש תוך ארבעה עשר יום מפרסום הזמנה זו את טעמי התנגדותו, שאם לא כן, יתן בית המשפט צו כטוב בעיניו.

ירושות

מס' התיק	שם המנוח/ה	תאריך הפטירה	שם המבקש/ת
7329/95	פרידמן אברהם	19.6.78	חנה פרידמן
7334/95	מאלך קמעון	25.8.95	מלך אלי
7335/95	נפתלי מרדכי	1.5.89	נפתלי יוסף
7336/95	נפתלי זכיה	11.4.87	נפתלי יוסף
7337/95	ברדיצ'בסקר יפים	24.9.93	כרמן אנה
7339/95	סאבין אירו	28.8.95	פלורנץ סאבין
7343/95	לוי קרה	10.7.95	לוי עזוריה
7345/95	אופחרובר פרידה	20.8.95	שלמה רונר
7346/95	שכטר יעקב	31.5.95	מריה מרקוביציו
7347/95	שכטר מרתה	10.7.95	מריה מרקוביציו
7350/95	יורם ציפורה	1.6.95	אורן לאה
7351/95	זריהן משה	29.5.95	יהודה זהר
7352/95	בלסטרה יעקב	4.3.91	בלסטרה משה
7353/95	ורסנו ניסים	22.1.53	גיאנה רומנו
7354/95	בלס שאול	26.3.95	נאוה בן סוסן
7355/95	קלינרס מישל	16.9.80	קלינרס ישראל
7356/95	קלינרס חיה	4.1.95	קלינרס ישראל
7357/95	שעשע רינה	27.12.93	מודריאן יוסף
7358/95	הייסלר אלכסנדר	22.6.94	קוויט יוסף
7362/95	שפירשטיין אלכסנדרה	19.10.94	בוריס שפירשטיין
7364/95	וונגמן זיוקה	2.12.88	אוה וונגמן
7366/95	לנרמן אירה	25.6.85	לאה יונגר
7372/95	אלקרט ליאון	8.3.95	אלקרט שבי
7373/95	רושו יצחק	4.9.86	סלומון רושו
7374/95	רושו רוזה	22.1.95	סלומון רושו
663/94	מסעודה מור	23.7.93	אמיר שאוליאן
7376/95	שורצמן וולוריה	8.12.81	שורצמן יוסף
7377/95	רוטברס מיכאל	21.2.94	פלור ביטה
7378/95	רוטברס פוגל	14.4.94	פלור ביטה
7379/95	פריוילר שופר	13.1.94	פריוילר יוסף
7380/95	בלולו ליזיה	27.6.95	בלולו ראובן
7369/95	צברי מישה	26.4.93	אביגיל שער
7382/95	אלדמע והיה	1.6.95	רן אלדמע
7383/95	באור קרולה	8.8.95	באור עודד
7384/95	גולדמן אברהם	23.6.95	הילקה גולדמן
7385/95	גולדמן פייגה	11.2.82	הילקה גולדמן
7387/95	קוסטיצקי אהרן	13.8.67	קוסטיצקי (קודר) בסמת
7388/95	קוסטיצקי צילה	17.9.61	קוסטיצקי קודר בסמת
7390/95	פיטסין יונה	9.6.83	יעקב פיציון
7393/95	לגויאל אריאל	13.6.95	אריית צור
7395/95	פישר אהרון	26.8.95	גוסמן אריקה
7397/95	אבדיניגנב אבדיליגנב רפאל	12.3.95	אבדילינובה מרילנה
7398/95	חכמון שלמה	14.7.95	חכמון ומרדה
7399/95	יחזקאל תרורי	5.7.95	יחזקאל מרים
7400/95	ברקוביץ רחל	30.10.74	אברהם ברקוביץ

מס' התיק	שם המנוח/ה	תאריך הפטירה	שם המבקש/ת
7401/95	קורץ דוד	14.3.95	קורץ הניה אסתר
7080/95	ברקוביץ אצי	4.3.87	אפלבאום פרידה
7402/95	גמברין דוד	22.6.92	גמברין אנגה
7403/95	אוולאי מאיר	14.3.91	אוולאי מסעודה
7405/95	שטרנזל צפי	23.6.95	שטרנזל שלמה
7406/95	ירדלונקר מרים	7.4.94	רות גילת
7407/95	יערי ראובן	15.8.91	רנה אידין יערי
7409/95	שלום דוד	29.8.95	תמר שלום
7410/95	ברוך חיים	25.1.91	גיטל ברוך
7411/95	תרגנון אשר	4.9.91	קמחי ברכה
7412/95	תרגנון אסל	3.8.95	קמחי ברכה

צוואות

מס' התיק	שם המנוח/ה	תאריך הפטירה	שם המבקש/ת
7328/95	קרמר אלכסנדר	6.1.94	כרעם מאירה
7330/95	אנגרסט בנימין	20.7.95	יחיאל אנגרסט
7331/95	שטראוס אניטה	30.8.95	קלרה שוורצברג
7333/95	פורמנסקי גרש	5.2.92	וירה סידרוב
7338/95	קונפינו אסתר	23.12.85	קונפינו שמואל
7340/95	זכבר אילה	10.8.95	זכבר עמר
7341/95	נימצוביצר מינה	14.9.95	נימצוביצר נחום
7342/95	ברודצקי רבקה	24.8.95	ברודצקי נחום
7344/95	זהרי יונה	11.2.95	זהבי אלון
7348/95	שלוש אביגעם	23.4.95	אביבה שלוש
7349/95	רובקו אריה	4.7.95	צפורה רובקו
7359/95	אחוזה מרי	15.3.86	מרי אחוזה
7360/95	קניפל צילי	8.8.95	אלקנה ארם
7361/95	אילן רפאל	6.8.95	ויקטור אילן חיים
7363/95	חנחום בנימין	15.10.89	מרכוס הייםן לויט
7367/95	רובין שרה	20.7.95	אילה קולה
7368/95	בנרל הדה	3.9.95	יואל בנרל
7370/95	אבוט אלברט	7.9.95	שוורץ ניר
7371/95	רוס מלה	1.9.95	אגודת ישיבת ספינקא
7375/95	רודזק חנה	10.9.95	גלר משה
7381/95	קלינגר הינריך	18.8.95	סני קלינגר
7386/95	רוזכמן מוסוק	30.6.95	חברה לנאמנות בנק לאומי לישראל
7389/95	וגו כהן שלמה שגרור	13.7.95	וגו כהן רינה
7391/95	רפאל עמוס	17.8.95	אביבה רפאל
7392/95	גלבר ארנה	5.9.95	אברהם (עדין) גלבר
7394/95	צוקר מגרל ישראל	22.8.95	צוקר מגרל מרגריטה
7075/95	שלום מאיר	10.7.95	בהירה שלום גורהם
7210/95	ריטן מאיר	16.5.95	יעקב ריטן
7396/95	איברהימיץ ניסים	26.11.85	איברהימיץ קלט סליזה
7404/95	שוסן אלברט	28.9.95	גילי שושן
7408/95	גחמן גרגיה	10.4.91	אליאס נעמי

(–) ש' ישעיה, שופט
רשם בית המשפט המחוזי תל־אביב–יפו (1)

עקב ריבוי המעוניינים להשתתף בהגרלת "הורים וילדים למען השכלה גבוהה" לנסיעה משפחתית ליורודיסני
אנו מודיעים על דחיית מועד ההגרלה ליום 31/12/95
"הורים וילדים"

הפסקת עישון – אחריות לשנה
טיפול חד פעמי חדשני
הרזיה – בטיפול חדשני על ידי ד"ר ב. זן Ph.D
טיפולים קבוצתיים בכל רחבי הארץ
טיפולים פרטיים בגבעתיים ובירושלים
פרטים וקביעת תור 02-711844

בעניין: פקודת החברות (נוסח חדש) התשמ"ג־1983 פר/6029
ובעניין: הרלוונק בע"מ – בפרוק

הודעה על מכירה

מוצעת למכירה מכונית רנו אקספרס קומבי + מוגן מספר רישוי 06־523־12 שנת יצור 1990

על המציע להגיש את הצעתו בצירוף המחאה בנקאית בגובה 10% מהמחיר המוצע, למקורת הכונס הרשמי וזאת עד ליום 31.10.95 בשעה 12.00 בצהרים למשרדי הכונס הרשמי שברחוב בן־יהודה 14, תל־אביב.
ברבר פרטים נא לפנות למר ניר ולך טלמון 03־5260313.
אין הכונס הרשמי מתחייב לקבל את ההצעה הגבוהה ביותר או כל הצעה אחרת.
המכירה טעונה אישור כבוד בית המשפט המחוזי של ת"א־יפו.

ע. חבשה, סגן הכונס הרשמי
(ממונה בכיר ארצי לחקירות)

מדינת ישראל – בתי משפט
לשכת ההוצאה לפועל בתל־אביב–יפו

אל: שדיס מרכז הצבע וכל־בו לבניין בע"מ
זעפרני מרדכי, ת.ז. 077392819
שכתובתו האחרונה הידועה היתה: רח' ארלוזורוב 18 חולון.

הנך מוזהר בזאת כי תוך 21 ימים מפרסום אזהרה זו עליך לשלם לזוכה את הסכום הנקוב בהודעה.
אם לא תמלא אחר אזהרה זו, יינקטו נגדך הליכי ביצוע בהתאם לחוק.
ת.א. מספר 3119/94 מסוג סדים נפתח נגדך ע"י ב"כ הזוכה עו"ד וכריה טורנובסקי ממשרד עו"ד אויל ברחוב קרליבך 11 תל־אביב.

קרן החוב בפתיחת התיק:	15,404	ש"ח
שכ"ט עו"ד:	1,540	ש"ח
אגרת בית משפט:	496	ש"ח
הוצאות פרסום:	1,989	ש"ח
הסכום הכולל לתשלום:	19,429	ש"ח

מכירה פומבית
מתכות, ציוד לבניה תעשייתית, מכונות לעיבוד מתכת ופח, מכונות לחזרקת פלסטיק
המכירה ותקיים ביום רביעי 1 בנובמבר 95 בשעה 09:00 בדיוק.
במחסנים הגרפיים הנמצאים ברמת־השרון (הכניסה משער צורן־הרצליה) רח' רבי עקיבא, מול נווה אפיקים הרצליה

מתכות ואל־מתכות – פלדות, פלבים, פליז, ואלומיניום וחומרי גלם לייצור מתכות במוטות עגולים וחלולים, מרובע, שטות, פחים, פרופילי פלדה U, RIIS.
ציוד לבניה תעשייתית – אמבטיות, אקלות, מיכלי הרחה, משטים ומכסים, דלתות חלונות תריסים ומשקופים, מסילות ופרופילים לקירות גבס, גלילי לינולאום ברזים לכיורים ולמכונת כביסה
* שינגלסים (יריעות זפת לאיטום גגות) ורעפים.
מכונות לעיבוד מתכת ופח – מחרטות * כרסומות * משורי סרט (אופקי, אנכי דיסק) * מחרטה אנכית (קרוסלה) * 4 מקדחות בעלות 4 ראשי קידוח * מקדחות עמוד * רתכות * מספריים אוניברסליים * מגזא פינות APOLLO * מכבש כיפוף.
מכונות לחזרקת פלסטיק – מכונה לחזרקת פלסטיק ENGEL (אוסטריה) דגם ES100ST עם מיקוד CNC דגם CC80-ECO
* מכונה לחזרקת פלסטיק ENGEL דגם ES 150/60.
ציוד כללי – * כימיקלים, דבקים, צבעים, מדללים, שמנים.
הערה: הכימיקלים ימכרו בשעה 09:00 בדיוק, לבעלי רשיון "רעלים" בלבד.
* כלי היתוך * כלי מדידה * כלי עבודה * ציוד מדידה לחשמל/אלקט * ציוד אלקטרוניקה (נגדים, קבלים, טרנזיסטורים, רכיבים מתוכנתים).
מכוניות ומלגזות – מכונית פרטית VOLVO דגם 244-DL (1986) כולל מזגן ורדיו * מכונית פורד אריקה 1300 (1990) * מכונית מסחרית DODGE RAM (1993) * מלגזות דיזל 2.5 טון, ומלגזה חשמלית LANSING 2 טון.
בקורים מוקדמים לבדיקת הציוד ייערכו ביום שלישי 31 באוקטובר 95 מהשעה 09:00 עד 14:00 וביום המכירה מהשעה 07:30
הערה חשובה: חובה להצטייד בתעודת זהות, לקבלת אישור כניסה לא תותר כניסה עם נשק, מכלמות וילדים.
המארגנים: אקורד טכנולוגיות בע"מ
טל. 03-5505141 03-5508715 פקס. 03-5592966

מכירה פומבית
אלדין קייב
ריהוט עתיק וחפצי נוי
בכינוס נכסים

המכירה תערך ביום שישי 20 באוקטובר 1995 בשעה 10.00 בבוקר בדיוק.
במחסן אלדין קייב רח' חיובלים 11 אזור התעשיה א' נווה נאמן, הוד השרון

ימכרו, ריהוט עתיק:
שולחנות אוכל, כתיבה, קפה ואיפור, ויטרינות, מזנונים, ארונות ספרים, ארונות, שידות, מראות, כסאות, כורסאות, ספות, שעוני אורלוגין, ארגזים, עגלות תה ועוד.

מנורות וחפצי נוי:
מנורות קיר, שולחן ותקרה, צלחות, כדים, קנקנים, קערות, קומקומים, אגרטלים, גביעים ועוד.

ביקורים מקדימים לבדיקת הפריטים יערכו באוקט, בימים רביעי וחמישי 18 ו־19 באוקטובר 1995 מהשעה 09.00 עד 15.00
וביום המכירה מהשעה 08.00

לפרטים: טל: 03-6816999 03-6829335

ציון החזקות בע"מ
הודעה בדבר כינוס אסיפה כללית שנתית ואסיפה כללית שלא מן המנין של בעלי המניות

ניתנת בזאת הודעה כי האסיפה הכללית השנתית הרגילה ואסיפה כללית שלא מן המנין של החברה תתכנסנה ביום שלישי ה־7.11.95 בשעה 16:00 אחה"צ במשרדה הרשום של החברה בשד' רוטשילד 45–41 תל־אביב, בחדר הישיבות קומה 15.
אם כעבור מחצית השעה מהמועד שנקבע לאסיפה לא יימצא מנין חוקי, תדחה האספה במחצית השעה ותתקיים באותו היום ובאותו המקום, וזאת ללא הודעה חוזרת על קיום האסיפה הנדחית, או ליום, לשעה ולמקום שיקבעו חברי הדירקטוריון בהודעה לבעלי המניות. אם באסיפה השניה לא יימצא מנין חוקי כעבור מחצית השעה מן המועד הקבוע לאסיפה, יתהווה מנין חוקי אם יהיו נוכחים, בין בעצמם ובין ע"י באי־כוח שני חברים.
באסיפה שנית זו לא יעמוד לדיון אלא ענין שנכלל בסדר היום של האסיפה הראשונה.
על סדר היום:
אסיפה כללית שנתית רגילה:
1. קבלת דוח המנהלים והדוחות הכספיים לשנה שנסתיימה ביום 31.12.94.
2. בחירת דירקטוריון החברה.
3. תגמול דירקטורים מקרב הציבור עפ"י תקנות החברות (כללים בדבר גמול והוצאות לדירקטור מקרב הציבור), התשמ"ח־1988.
4. מינוי רואי חשבון של החברה וקביעת שכרם.
5. אישור עסקאות עפ"י פרק ד'1 לפקודת החברות (נוסח חדש) כדלקמן:
5.1 הארכת תוקף שטר הוון של ציון חברה לבטוח בע"מ.
5.2 השקעה בידידים סוכנות לביטוח (1987) בע"מ ובידידים הולדינג (1984) בע"מ באמצעות חברת הבת ציון סוכנויות בע"מ, לרבות קבלת שטרי הון מחברות הבת ציון סוכנויות בע"מ.
5.3 טיפול משפטי בענין שימור נדליץ ברח' יבנה 23 בתל־אביב.
6. דיון בכל ענין אחר שמותר לדון בו באסיפה כללית שנתית רגילה של החברה.
אסיפה כללית שלא מן המנין:
1. תיקון תקנון החברה, בדרך של קבלת החלטה מיוחדת, בענין אישור עסקה רגילה עפ"י פרק ד'1 לפקודת החברות, כך שבתקנון החברה יכלל הסעיף הבא:
"כל שני דירקטורים בחברה, אשר לפחות אחד מהם אינו בעל תפקיד בחברה, רשאים לקבוע כי עסקה רגילה המובאת לאישור עפ"י פרק ד'1 לפקודת החברות אינה פוגעת בטובת החברה".
בהתאם לתקנון החברה יש להפקיד לא פחות מ־24 שעות לפני האסיפה את כתבי המינוי של באי כח בעלי המניות.
ממנה שהוא תאגיד חייב לצרף אישור עו"ד בדבר סמכותם של החותמים לחייב את התאגיד.
רצ"ב יפוי כח – נא להעביר למשרד מזכיר החברה: הותם חברות בע"מ שד' רוטשילד 66 תל־אביב.

בפקודת הדירקטוריון
אשר כ. טייבר, עו"ד
מזכיר החברה

למשרד הבטחון
דרושה בשכירות
דירה בת 5–4 חדרים
בצפון ת"א או דמת־חן
+ חנייה + מיזוג
ניתן להציע גם בית פרטי
בהצעות נא לפנות לטלפונים:
03-6977580, 03-6977579
03-6975801, 03-6975504
אנו לא משלמים דמי תיווך
ניתן להשאיר הודעה במענה הקולי

הזמנה להציע הצעות

לרכישת קוטג' (דו משפחתי) בן 5 חדרים וסלון + דירה בת 2.5 חדרים הצמודה לקוטג' + אופציה 100 מ"ר נוספים.
הנכס נמצא ברחוב הפלמח 5 באור יהודה וידוע כחלקה 16 בגוש 6226.
על המציע ובאחריותו לבדוק את טיב הנכס וכל הכרוך בכך.
הצעות בכתב יש למסור למשרד החתום עד ליום 17/11/95.
אין החתום מתחייב למכור את הנכס לבעל ההצעה הגבוהה או בכלל ושומר על זכותו לנהל תחרות בין המציעים.

עמנואל שרעבי עו"ד
כונס נכסים
הרבבי ציון 10 / פ"ת
טל: 03-9310186 פקס: 03-9310208

כדי לטפס גבוה צריך לבחור את הסולם הנכון

בעולם העסקים המודרני יש מנהלים ויש כאלה שחושבים שהם מנהלים.
אם אתה רואה את עצמך שייך לקבוצה הראשונה ואתה מחפש את הכלים הנכונים לפיתוח היכולת הניהולית ואת הדרך לעמדות ניהול, אתה מוזמן לקורס היחיד שבאמת יעזור לך להצליח.
תלמד את יסודות הניהול והארגון, ניהול פיננסי, ניהול השיווק ואיך לנהל ולטפח מנהלים ועובדים. תכיר גם את דיני העבודה והעסקים וכן את הגישות החדשניות בניהול מודרני,
החל ב־T.Q.M, דרך T.O.C ו־J.I.T.
והחשוב מכל – תלמד לשפר את תרומתך לארגון העסקי, דבר שבטווח הארוך יביא לקידומך האישי.

מינהל עסקים וניהול כללי

הלימודים כוללים אפשרות לצבירת נקודות לתואר B.A של האוניברסיטה הפתוחה.
הלימודים יימשכו שנתיים (4 סמסטרים) ויתקיימו פעמיים בשבוע בימים ב ו־ה
החל ב־30.10.95, בין השעות 16:30–20:00
לקבלת מידע נוסף ולהרשמה:
טלפנו עוד היום 03-6460360 פקס: 03-6460483
הלימודים בתכנית הם לימודי תעודה במסגרת חוץ אקדמית
האוניברסיטה הפתוחה
תפנית – לימודי התמחות והעשרה בניהול

תנועת צומת מודיעה
הבחירות בנפות (שלב א') לרשימת מועמדי המפלגה לכנסת ה־14 יתקיימו ביום רביעי ח' בחשון תשנ"ו, 1.11.1995, בין השעות 15:00–21:00 (אלא אם יקבע אחרת ע"י ועדת הבחירות).
הודעות לבוחר נשלחו בהתאם.
לבירור פרטים ניתן לפנות לרכז הבחירות, מר יוחאי (וינשטיין), במשרדי המפלגה בת"א.
בברכה, ספי שגלר מ"מ מנכ"ל "צומת"
זה הזמן לצומת

המג'לס המחלי עוספיא
מועצה מקומית עוספיה
(11/74/95־מ)
הארכת מכרז

לשכת ההוצאה לפועל תל־אביב–יפו
הזמנה להציע הצעות לרכישת אוטובוס
מוזמנות בזה הצעות לרכישת רכב מסוג אוטובוס מסוג דימלר בנץ מס' רישוי 56־120־40 שנת יצור 1986
תיק הוצל"פ 4־91־49479־01
את האוטובוס ניתן לראות במחסני "אריה" רח' התרס 20, תל־אביב.
הצעות לרכישת האוטובוס יש להגיש בכתב לחתום לא יאוחר מיום 24.10.95 שעה 12.00 בצירוף ערבות בנקאית בגובה של 10% מסכום ההצעה. החתום יהיה רשאי להלט את סכום הערבות חילוט במידה והמציע יחזור בו מהצעתו.
אין החתום מתחייב לקבל את ההצעה הגבוהה ביותר או הצעה כלשהי.
מכירת האוטובוס מותנית באישור ראש ההוצאה לפועל.
יהודה לבינסון, עו"ד
כונס נכסים
אחד העם 9 ת"א
טל' 5101638

הסוף הכאוס ש? איתן
ספרה של זוהר אביב
בספר זה מספר לכם איתן את סודו הכמוס ביותר, כיצד הפך להיות החבר של מיכלי, מלכת הכתה!
להזמנות בכרטיסי אשראי: 03-5606064/5 טל.

עבודה ושיפוץ

מטפלת + משק בית כללי (אפשרות לפיליפינית) + לינה. 03-6748889 (11131)

אופר לילדה + משק־בית + לינה. לא מעשנת. 12 שנות לימוד. 2,800 ש"ח לחודש. תנאים מצויינים. (13876) 03-5014666

למסעדה בשרים טבחים/ות מקצועים/ות להתקשר 10:30 – 13:00 (14221) 03-6888754

עריכת דין

ראיית חשבון

הנהלת חשבונות

לחברה מסחרית במרכז סוג 2 ג', 3, נסיון במגוון התחומים למשרה מלאה וקבועה 03-5282244 (11653)

טבחים קונדיטורים

לקסטרו ביפו מנהח"ש, סוג 3 למשרה מלאה קוסטרו חובה. 03-6814424 למשה. (13304)

חשב שכר/ מנה"ח מנוסה לחברת הייטק גדולה. 03-7510130. (13814)

סוג 3, נסיון 5 שנים, 8:00–17:00. פקס: (13924) 03-5370445

מנהח"ש/ת 2/3 למשרה מלאה, ניסיון במושב בן־שמן 08-221252 (14177)

מלצרים/ות

נהגים/ות

קופאים/ות

לקסטרו בגוש־דן אחראית קופה, 12 שנות לימוד גיל 23 ומעלה, 03-6814424 לאורית. (13325)

טכנאות והנדסה

מיידי!!! לחברת תקשורת בפתח־תקווה וברמת־החייל: טכנאי/ת, הנדסאי/ת אלקטרוניקה + נסיון: * ביקורת אלקטרונית סופית. * תיקון תקלות חשמליות. * תיקון מעגלים (דרג ד'). "תיגבור" המלך־ג'ורג' 83 תל־אביב, 03-9306147, 03-5297840, 09-953931, 03-5036885-6 (12466) 03-9677403

מכללת P.C.
בית לטכנאי ורשתות מחשבים
03-6721940
מבחן התאמה חינם גם לחסרי רקע
* קורס טכנאי P.C ואחראי מערכות ממוחשבות
* קורס רשתות NOVELL – תקשורת

לחברה לניהול פרוייקטים בת"א
דרוש/ה מנהל/ת חשבונות
בעל/ת נסיון ויכולת עבודה עצמאית למשרה מלאה או חלקית.
לפנות בכתב לחב' "נמפק", יגאל אלון 120, ת"א.

שרטוט וגרפיקה

עובדי דפוס

חשמל אלקטרוניקה

מיידי!!! לחברת תקשורת בפתח־תקווה וברמת־החייל: * אלקטרונאים/ות (+רשיון נהיגה) לביקורת ויזואלית. * בוגרי/ות מכינוקה מרכיבים/ות מכניים. * מלחימים/ות (SMT)/ מחווטים/ות. * מפעילי/ות קו SMT למשמרות. "תיגבור" המלך־ג'ורג' 83 תל־אביב, 03-9306147, 03-5297840, 09-953931, 03-5036885-6, 03-9677403, 08-361060, 08-560012 (12426)

אדריכלות והנדסה

דרוש מהנדס/ הנדסאי אזרחי, בעל נסיון, לניהול פרוייקט בניה, רצוי דובר רומנית 03-9623976 (14213)

דרושים מהנדסי בניין, צנרת, פיתוח, חשמל, תנאים טובים למתאימים. (14451) 03-7612107

רפואת שיניים

פסיכולוגים

להלנה־אינטרנשיונל מתאמת/ עוזרת סוציאלית/ יועצת פסיכולוגית +38 להתקשר 03-5243338 אורה/ מירי (11687)

אופטיקאים

עובדי יהלומים

צורפות

ספרים ספריות

נגרות

רפדות

הגהות

מחסנאות

לאמישראגז בבית דגן, מחסנאי/ת למשרה מלאה 03-9604223-4 לסלבי (15122)

מוכרים/ות

מנהל/ת לחנות תכשיטים "גולד־שוף" בבני־ברק, רצוי נסיון, (13236) 03-5191863

עיבוד תמלילים
בשיטת השיעור הפרטי
עזרה במציאת עבודה
שרטוט
תל אביב 03-5607921/2
כפר סבא 09-955661
פתח תקווה 03-9346677

מזכירה אנגלית שפת אם עיבוד תמלילים למרכז, 03-9312516 (13756) 03-9670382

רכז/ת כח אדם
לחברת אבטחה
קורות חיים
בפקס: 03-6221941

לחברת תקשורת מזכירה דינמית לשעות 16:00–19:00. 03-6828090 (14616)

כתבנות קלדנות

לביהמ"ש בהרצליה, ת"א, וכ"ס, כתבנית מיומנת ואינטלגנטית. (11451) 03-6919991

פקידים/ות

לחברת אבטחה מזכירה מנוסה, ידע בקיוסקס (12496) 03-6731717

לעוזר חולון, פקיד/ה + נסיון במחשב 03-5576665 (לא שישי) (8240)

מזכירים/ות

לחברת צעירה במרכז מזכירה דינמית ומנוסה תנאים טובים (11663) 03-5282244

דחוף!!! מזכיר/ה תמלילן/ית א־ב, למשרה מלאה/ חלקית 03-6295706-7, 03-9347460, 03-9663917, 03-5036885-6 (12911) 09-974218

פקיד/ה ע/א WORD, שיטה באנגלית למשרה מלאה, שעות מרובות או לשעות אחה"צ גם לסטודנטים (13806) 03-7610130

לחברת מהנדסים פקידה 12:00–20:00, קיוסקס, ניסיון, סוציבצ'יה (14198) 03-6919920

עובדי מחשב

צעיר לאחר שרות צבאי, ידע מוכח במחשבים (13467) 03-6919991

עובדי מרכזיה

הוראה

המשך מדור הצעות עבודה
עמ' 22
במוסף "ממון"

מועמדים/ות ניתוחי אף
חוות דעת חינם
גילוי גזעי שיער
ניתוחים פלסטיים 03-5253525

עובדי מחסן
עובדים כלליים
לעבודה בחברת מזון
שכר גבוה
03-5377770 לאלקטרו
03-6136270 כלליי

הכתבי הגויגל

● לקטורה אלנבי מוכרות מנוסות לשעות 09:00-14:00 גיל 25 ומעלה שכר: 03-6814424 (14400)
● מוכרת מנוסה בתחום הקרמיקה לחנות לייזי 03-5461489 (14836) 03-5467380
● ליניבה רינמית ומנוסה למלאה +בחורה למדידות (98) 03-5171155 (14498)
● למיקולינסקי קניון רמת-גן- מוכרים/ות לשעות אחה"צ בלבד (13401) 03-5335692
● לבוטיק סאקסו!!! בשנקין מוכרת מנוסה בתחום טובים 03-5179378 (14519)
● לחנות מוצרי חשמל ביתיים בת"א, מוכרים +נסיון (14990) 03-5469767
● למחסני שטיחים ראשל"צ ויסו מוכרים/ות. מלאה/ חלקית (10306)

דוגמנות

● לסטודיו- אילן-סימן-טוב, דוגמנים/ות לקטלוג אופנת 95, ברחובות!!! (6394) 03-6819003
● ברחובות!!! לפרסומות סרטים ותצוגות גאים/ות 24 שעות (10289) 03-5278176
● דחוף!!! לפרסים ופרסומות בסלולריה גאים/ות 24 שעות. (10382) 03-5123277
● דחוף!! כל הגילאים לקטלוגים ופרסומות לשעה. 03-5617749 (13289)

סטודיו בן-גד
03-5234996
03-5278087
צילום אופנה ופרסום: דוגמניות פנים לפרסומות ברמה הגבוהה ביותר בארץ

ELITE
סוכנות בינלאומית
נשים, גברים וילדים
תשדירי-שרות
צילומי אופנה
סרטים
ותצוגות אופנה
*
03-5278795/6

● דחוף!!! פנים חדשות כל הגילאים לפרסומות וקטלוגים 03-5418937 (15261)
● "EGO" מחפשת פנים חדשות לעבודות בארץ ובחו"ל 03-5241478 (10309)
● "EGO" מחפשת פנים חדשות לעבודות בארץ ובחו"ל 03-5241478 (6121)

סוכנים

● סוכן מכירות לחברת יבוא חלקי חילוף ואביזרים לרכב. 03-5085527 (13248)

מפיצים עצמיים עם רכב למוצרים חדשניים ויחודיים, 03-6414843, (13887) 052-481489

אנשי מכירות

טלמרקטינג

עובדי ביטוח

● בחורות לטלמרקטינג, שעות גמישות, בסיס +בונוסים +נסיעות. (14403) 03-5377174

מפעילי ציוד מכני

עובדי בניין

עובדי/ות אחזקה

עובדי ייצור

עובדי צבעים

עובדי נקיון

לעבודות נקיון בתל-אביב, בוקר/ אחה"צ. 03-6396264 050-383291 לדור. (15092)

עובדי/ות נקיון למשרה מלאה, חלקית, למשרדים בתל-אביב. (2718) 03-6956387

לחברי נקיון מנקה אחרי +רכב. קול לטלפקס (15360) 03-7822320

גננים

אינסטלטורים

עובדי מתכת

עובדי מוסך

לישגרירי משולחו/ מכונאי רכב, סוג 2 לפחות, בהשכרות. (13016) 03-5676888

שומרים

למפעל בטחוני יוצאי יחידות קרביות רובאי 05 ומעלה 12 שנות לימוד עבודה במשמרות לטווח ארוך 03-6203877/99 (11667)

למתקנים יוקרתיים בת"א מאבטחים/ות יוצאי צבא לעבודת משמרות, מתאים לסטודנטים, 03-6226647 (12832) 03-6872483

אחים/ות

מדריכים

שליחים

שליחים/ות בשכר גבוה
קטנוע במתנה או כרטיס טיסה לחו"ל
לנושרה מלאה - רשיון ל-50 סמ"ק ומעלה
טל. 03-5460265

לעיתון ... דרושים מפיצים לאזור רמת השרון הרצליה בעלי קטנוע להפצת העיתון בשעות הערב 5 ימים בשבוע
טל: 03-5402161
ביפר: 03-6106666
מנוי 51451, ארנון

לחברת שליחויות מובילה!!! יוצאי קיבוץ +מושארים משכורת 03-7822334 (14162)

מכוניות

אאודי

אאודי 80

אוטוביאנקי

אוסטין

איסוזו

אופל

קורסה

קדט

אלפא רומיאו

אמריקאיות

אולדסמוביל

פונטיאק

שברולט

הונדה

טרייד-אין UMI 09-564556 מראשונה!!! קורסיקה 3.1 95 (ק"מ 10,000 ראשונה) קורסיקה 2.2 95 (ק"מ 15,000 ראשונה) ספארי 94 יד-ראשונה 03-5626003

ב.מ.וו.

ג'יפים

וולבו

דייהטסו

שריד

אפלאוז

דייהו

יונדאי

טויוטה

מזדה

121, 93', שירות מהשכרה, מצויינת. (11326) 03-5578842

מסחריות

אמצעים תגבה 46 רנ"ה 03-6395851-2 הלוואות לכל סוגי הרכב חדש+יד-שניה במבצע-אספקה מיידית שברולט קבליר-אופל אסטרה פיאט אונו *שירות אמין ומהיר* חדש בן-יהודה 6, ג-ם 02-248586

ליסינג והלוואות אפשרות ל-80 חודש תנאים מצויינים לפרטיות, מסחריות ומשאיות משנת 93 עד 100% מימון 03-5754341,5759934

ליסינג והלוואות American lease center
מבצע*מבצע*מבצע שברולט קאווליר 95-1-96 בליסינג 03-6135974 24 שעות ביממה

טנדרים

מיצובישי

לנסר

PERY פרי השכרת רכב ת"א 03-6851111 י-ם 02-619390 ב"ב 03-5799449 להשכרה מבחר פרטיות ומסחריות

טרייד אין UMI מסחריות 03-5626767,5628898

עופר ליסינג 03-5628... 02-259805 עצור!!! הצעה שלא תוכל לסרב לה כל סוגי עסקאות הליסינג החל מ- 600 ש"ח בחודש

מרצדס

ניסאן

סובארו

1300

1600

סוזוקי

סוויפט, 3 דלתות, 1,000, 94', ישירות מהשכרה, מצויינת. 03-5578842 (11328)

סיטרואן

אי.איקס

בי.איקס

סקודה

פולקסווגן

חיפושית

גולף

סיאט

איביזה

לאגסי

גיסט

מונדאו

פיאט

אונו

פורד

אסקורט

סיירה

משאיות

ריתמו

רגאטה

טיפו

פיג'ו

205

305-309

405

רנו

5

9

19

21

קליאו

מאזדה

קאיה

504-505

106

306

עתיקות

קרוואנים ונגררים

אופנועים וקטנועים

ZZR 600 94' שמור 052-518025 03-5638609 להרצל (11242)

חיות בית

כלי נגינה

חקלאות

השכרת רכב

ביתגר יאנו במבצע, החל מ-840 ש"ח לשבוע!!! 03-5700203 (8486)

חילופי רכב משומשים

טרקטורים

טרקטורונים

סירות

מציעים למכירה

מוצגי אוויר

מלגות ושידוך

מנופים

בולים

פוליש ונקיון

בקסימיליה

רוצים לקנות

ציוד תקשורת

ציוד כבד

ציוד אמבטיות

צילום

רפואה

ריהוט עתיק

ריהוט עתיק, מכירה רק לסוחרים, זול מאוד (13866) 03-6810810

מקררים

מערכות קול

פלאפונים

הלוואות

הלוואות בפריסה נוחת כמו בנק בנ.אשראי. (10810) 03-6134779-6

משכנתאות!!! ללא ערבים!!! +למוגבלים!!! (מהבנק) $1,000,000 מיידי!!! 03-5011976 (35388)

שדוכים

בתי זוג

חוג יפהפיות +אשראי!! צמוד, 03-5161405 קלאסיות בדירתך!! (14640) 03-5226467

בוא ותגשים חלום... יפהפיה בדירתה!!! +דרושה +פקידה (15180) 03-6136653

פריקות בדירת סטודיו!!! +דרושה פקידה (18186) 03-5280057

"מולטית" לפינוק מושלם!! בדירה ממחגנת!! 03-5226663, 03-5246758, (15288) 03-5271656

דוגמניות "CLASS" יפהפיה וליברלית!! +דרושה +פקידה +מיזוג (15353) 03-6731316

נתניה

שרותי ליווי

אילת

שרותי ליווי

"בייבי" יפהפיות חדשות +מיס "ליטא" +צמד חמה!! 07-338465 (14754)

ירושלים

חיפה

מכוני עיסוי

שרותי ליווי